

В докладе приняты условные обозначения:

г	грамм	м ³	кубический метр
г.	год	млн	миллион
га	гектар	млрд	миллиард
Гкал	гигакалория	пасс.-км	пассажира-километр
дкл	декалитр	пог. м	погонный метр
долл.	доллар	р.	раз
ед.	единица	руб.	рубль
кВт	киловатт	т	тонна
кВт-ч	киловатт-час	т.г.	текущий год
кг	килограмм	т-км	тонно-километр
км	километр	туб.	тысяч условных банок
км ²	квадратный километр	тыс.	тысяча
км ³	кубический километр	усл. ед.	условная единица
л	литр	шт.	штука
м	метр	экз.	экземпляр
м ²	квадратный метр	ц	центнеров

-	явление отсутствует
...	данных не имеется
x	сопоставление невозможно
0.0	значение показателя меньше единицы измерения

В отдельных случаях незначительные расхождения между итогом и суммой слагаемых объясняются округлением данных.

ТОМСКАЯ ОБЛАСТЬ

СОДЕРЖАНИЕ

	Стр.
ОСНОВНЫЕ ЭКОНОМИЧЕСКИЕ И СОЦИАЛЬНЫЕ ПОКАЗАТЕЛИ	3
ПРОИЗВОДСТВО ТОВАРОВ И УСЛУГ	11
Оборот организаций	11
Промышленное производство	15
Добыча полезных ископаемых	16
Обработывающие производства	18
Обеспечение электрической энергией, газом и паром; кондиционирование воздуха	23
Водоснабжение; водоотведение, организация сбора и утилизации отходов, деятельность по ликвидации загрязнений	25
Сельское и лесное хозяйство	27
Сельское хозяйство	27
Лесозаготовки	31
Строительство	31
Транспорт	35
РЫНКИ ТОВАРОВ И УСЛУГ	38
Розничная торговля	38
Рестораны, кафе и бары	43
Рынок платных услуг населению	44
Оптовая торговля	47
ДЕМОГРАФИЯ ОРГАНИЗАЦИЙ	49
ИНВЕСТИЦИИ	53
Финансовые вложения	53
Инвестиции в нефинансовые активы	54
ЦЕНЫ	57
Потребительские цены	57
Цены производителей	66
ФИНАНСЫ	77
Показатели финансово-кредитной системы	77
Финансы организаций	78
Финансовые результаты деятельности организаций	78
Состояние платежей и расчетов в организациях	81
СОЦИАЛЬНАЯ СФЕРА	86
Уровень жизни населения	86
Денежные доходы	86
Заработная плата	89
Пенсии	95
Просроченная задолженность организаций по заработной плате	96
Занятость и безработица	99
Заболеваемость	106
Субсидии на оплату жилого помещения и коммунальных услуг	108
Социальная поддержка гражданам по оплате жилья и коммунальных услуг	109
ДЕМОГРАФИЧЕСКАЯ СИТУАЦИЯ	110
МЕТОДОЛОГИЧЕСКИЕ ПОЯСНЕНИЯ	114

ОСНОВНЫЕ ЭКОНОМИЧЕСКИЕ И СОЦИАЛЬНЫЕ ПОКАЗАТЕЛИ

ОСНОВНЫЕ ЭКОНОМИЧЕСКИЕ И СОЦИАЛЬНЫЕ ПОКАЗАТЕЛИ

Сводные итоги

за январь-октябрь 2023 года

	Фактически		Январь-октябрь 2023 в % к январю-октябрю 2022 (в действующих ценах)	Индекс промышленного производства ¹⁾			Справочно январь - октябрь 2022 в % к январю - октябрю 2021
				октябрь 2023 в % к		январь-октябрь 2023 в % к январю-октябрю 2022	
	октябрь	январь - октябрь		октябрю 2022	сентябрю 2023		
Объем отгруженных товаров собственного производства, выполненных работ и услуг собственными силами по видам деятельности (В, С, D, E), млн. рублей:	59754.0	486051.6	110.1	101.2	103.5	103.0	97.5
Добыча полезных ископаемых	28004.2	191478.8	102.6	102.9	102.7	97.2	100.7
в том числе:							
добыча нефти и природного газа	25875.1	173640.6	101.9	... ²⁾	... ²⁾	... ²⁾	97.4
добыча металлических руд	... ³⁾	... ³⁾	... ³⁾	... ³⁾	... ³⁾	... ³⁾	-
добыча прочих полезных ископаемых	114.8	1157.7	138.6	82.9	79.1	103.1	82.4
предоставление услуг в области добычи полезных ископаемых	... ³⁾	... ³⁾	106.3	151.0	93.4	102.9	129.4
Обрабатывающие производства	26993.5	251086.0	117.0	101.6	100.4	109.1	94.6
в том числе:							
производство пищевых продуктов	5302.7	44912.7	112.2	102.2	106.6	105.9	95.0
производство напитков	699.9	8001.7	110.7	95.0	97.6	101.5	104.4
производство табачных изделий	... ³⁾	... ³⁾	... ³⁾	... ³⁾	... ³⁾	... ³⁾	... ³⁾
производство текстильных изделий	6.8	53.3	181.0	98.6	97.8	98.4	119.7

ТОМСКАЯ ОБЛАСТЬ

	Фактически		Январь-октябрь 2023 в % к январю-октябрю 2022 (в действующих ценах)	Индекс промышленного производства ¹⁾			Справочно январь - октябрь 2022 в % к январю - октябрю 2021
				октябрь 2023 в % к		январь-октябрь 2023 в % к январю-октябрю 2022	
	октябрь	январь - октябрь		октябрю 2022	сентябрю 2023		
производство одежды	33.9	262.4	154.6	175.3	116.8	126.0	79.7
производство кожи и изделий из кожи	75.8	802.8	131.4	107.2	104.6	102.2	97.5
обработка древесины и производство изделий из дерева и пробки, кроме мебели, производство изделий из соломки и материалов для плетения	1728.8	16620.9	75.9	99.3	85.3	88.9	106.7
производство бумаги и бумажных изделий	13.0	114.6	104.7	76.1	126.9	93.0	92.7
деятельность полиграфическая и копирование носителей информации	804.1	6409.5	110.9	116.9	101.5	102.6	99.5
производство кокса и нефтепродуктов	6362.5	55920.1	187.9	99.8	99.8	114.3	65.0
производство химических веществ и химических продуктов	1821.6	23886.4	107.1	93.7	99.4	107.8	93.0
производство лекарственных средств и материалов, применяемых в медицинских целях	235.8	3079.3	105.2	133.4	72.3	117.4	72.3
производство резиновых и пластмассовых изделий	1291.8	8273.6	107.6	117.5	105.7	105.2	93.9
производство прочей неметаллической минеральной продукции	653.5	6001.7	90.5	92.0	94.0	84.7	111.3
производство металлургическое	... ³⁾	... ³⁾	... ³⁾	122.5	98.2	108.3	101.2

ОСНОВНЫЕ ЭКОНОМИЧЕСКИЕ И СОЦИАЛЬНЫЕ ПОКАЗАТЕЛИ

	Фактически		Январь-октябрь 2023 в % к январю-октябрю 2022 (в действующих ценах)	Индекс промышленного производства ¹⁾			Справочно январь - октябрь 2022 в % к январю - октябрю 2021
				октябрь 2023 в % к		январь-октябрь 2023 в % к январю-октябрю 2022	
	октябрь	январь - октябрь		октябрю 2022	сентябрю 2023		
производство готовых металлических изделий, кроме машин и оборудования	401.8	3555.2	127.1	116.0	108.1	125.8	107.4
производство компьютеров, электронных и оптических изделий	1868.6	15272.8	191.4	110.2	96.6	141.5	165.1
производство электрического оборудования	2703.1	29394.4	94.2	91.1	133.1	112.5	115.2
производство машин и оборудования, не включенных в другие группировки	406.2	4789.2	88.8	115.8	118.9	134.4	83.5
производство автотранспортных средств, прицепов и полуприцепов	... ³⁾	... ³⁾	... ³⁾	... ³⁾	... ³⁾	... ³⁾	... ³⁾
производство прочих транспортных средств и оборудования	51.2	1179.1	117.2	44.5	100.0	101.5	153.4
производство мебели	145.0	1284.2	107.5	113.5	87.3	109.5	84.3
производство прочих готовых изделий	90.6	813.9	107.3	82.0	119.1	90.1	97.3
ремонт и монтаж машин и оборудования	960.8	8873.1	107.5	98.5	92.0	94.3	114.9
Обеспечение электрической энергией, газом и паром; кондиционирование воздуха	3802.1	35225.6	110.6	93.1	139.3	100.9	100.4

ТОМСКАЯ ОБЛАСТЬ

	Фактически		Январь-октябрь 2023 в % к январю-октябрю 2022 (в действующих ценах)	Индекс промышленного производства ¹⁾			Справочно январь - октябрь 2022 в % к январю - октябрю 2021
				октябрь 2023 в % к		январь-октябрь 2023 в % к январю-октябрю 2022	
	октябрь	январь - октябрь		октябрю 2022	сентябрю 2023		
Водоснабжение; водоотведение, организация сбора и утилизации отходов, деятельность по ликвидации загрязнений	954.2	8261.2	102.0	92.8	99.7	84.3	99.2

¹⁾ Индекс промышленного производства исчисляется по видам деятельности: «Добыча полезных ископаемых», «Обрабатывающие производства», «Обеспечение электрической энергией, газом и паром; кондиционирование воздуха», «Водоснабжение; водоотведение, организация сбора и утилизации отходов, деятельность по ликвидации загрязнений» на основе данных о динамике производства важнейших товаров-представителей (в натуральном или стоимостном выражении). В качестве весов используется структура валовой добавленной стоимости по видам экономической деятельности 2018 года.

²⁾ Публикация информации о добыче нефти и производстве нефтяного сырья временно приостановлена по решению Правительства Российской Федерации от 26.04.03 №1074-р.

³⁾ Данные не публикуются в целях обеспечения конфиденциальности первичных статистических данных, полученных от организаций, в соответствии с Федеральным законом от 29.11.07 №282-ФЗ (ст.4,п.5; ст.9,п.1).

	Октябрь 2023	В % к		Январь - октябрь 2023	В % к январю-октябрю 2022	Справочно январь - октябрь 2022 в % к январю - октябрю 2021
		октябрю 2022	сентябрю 2023			
Производство основных продуктов сельского хозяйства (в хозяйствах всех категорий; по расчетным данным):						
скот и птица на убой (в живом весе), тыс. тонн	14.1	97.3	106.0	134.5	99.0	103.1
молоко, тыс. тонн	12.3	99.6	98.0	125.6	100.9	102.9
яйца, млн. штук	10.7	90.6	101.9	108.6	97.8	113.5
зерновые и зернобобовые (в первоначальном оприходованном весе), тыс. тонн	92.9	84.8	39.6	399.6	80.0	113.6
картофель, тыс. тонн	10.9	67.6	17.2	104.4	98.7	106.1
овощи, тыс. тонн	17.4	140.6	74.9	52.0	104.5	109.6

ОСНОВНЫЕ ЭКОНОМИЧЕСКИЕ И СОЦИАЛЬНЫЕ ПОКАЗАТЕЛИ

	Ок- тябрь 2023	В % к		Январь - октябрь 2023	В % к январю- октябрю 2022	Справочно январь - октябрь 2022 в % к январю – октябрю 2021
		октяб- тяб- рю 2022	сен- тябрю 2023			
Объем работ, выполненных собственными силами по виду деятельности «Строительство», млн. рублей	9234.7	152.6	123.8	61007.1	111.0	86.8
Ввод в действие жилых домов, м ² общей площади	14117	51.5	32.1	403077	132.1	96.2
в том числе:						
индивидуальное жилищное строительство	8199	29.9	33.2	212187	86.7	104.7
Оборот розничной торговли, млн. рублей	22352.4	110.9	100.6	213266.5	107.5	99.2
в том числе:						
пищевые продукты, включая напитки, и табачные изделия	10945.9	111.2	102.3	103499.1	107.9	99.7
непродовольственные товары	11406.5	110.6	99.1	109767.4	107.2	98.8
Оборот общественного питания, млн. рублей	1073.6	122.5	100.8	9741.1	119.3	110.0
Объем платных услуг населению, млн. рублей	5280.6	99.2	105.2	51310.8	101.5	98.0
Оборот оптовой торговли, млн. рублей	38195.4	114.4	87.1	381044.1	88.1	129.8
Просроченная задолженность по выплате средств на оплату труда по учитываемому кругу предприятий на конец месяца, тыс. рублей	45321	в 2.3 р.	в 24.1 р.	x	x	x
в том числе:						
просроченная задолженность из-за несвоевременного получения денежных средств из бюджетов всех уровней	301	-	-	x	x	x
Численность работников, перед которыми имеется задолженность по заработной плате на конец месяца, человек	270	103.4	в 7.7 р.	x	x	x
Стоимость условного (минимального) набора продуктов питания, рублей	5685.82	104.4	99.9	x	105.6 ¹⁾	x

ТОМСКАЯ ОБЛАСТЬ

	Ок- тябрь 2023	В % к		Январь - октябрь 2023	В % к январю- октябрю 2022	Справочно январь - октябрь 2022 в % к январю – октябрю 2021
		октяб- ряб- рю 2022	сен- тябрю 2023			
Стоимость фиксированного набора потребительских товаров и услуг для проведения межрегиональных сопоставлений, рублей	20340.96	105.8	100.4	x	104.3 ¹⁾	x
Индекс потребительских цен	x	106.7	101.1	105.8 ¹⁾	105.4	114.5
в том числе:						
продовольственные товары (включая алкогольные напитки)	x	105.0	101.5	105.4 ¹⁾	103.0	115.9
непродовольственные товары	x	104.4	100.7	104.9 ¹⁾	103.2	115.8
услуги	x	112.5	101.0	107.5 ¹⁾	111.9	110.6
Индекс цен производителей промышленных товаров ²⁾	x	151.0	108.6	162.2 ¹⁾	100.6	114.6
Сводный индекс цен на продукцию (затраты, услуги) инвестиционного назначения	x	110.1	100.9	109.4 ¹⁾	107.9	120.5
Индекс тарифов на грузовые перевозки	x	179.6	77.1	179.6 ¹⁾	189.8	86.7
Индекс цен производителей сельскохозяйственной продукции	x	115.8	105.2	118.3 ¹⁾	100.7	108.9
Численность не занятых трудовой деятельностью граждан, состоящих на учете в органах государственной службы занятости (на конец месяца) ³⁾ , человек	4009	66.5	95.7	x	x	x
Численность официально зарегистрированных безработных (на конец месяца) ³⁾ , человек	3234	66.0	93.5	x	x	x
Уровень зарегистрированной безработицы (на конец месяца) ³⁾ , процентов	0.61	x	x	x	x	x

¹⁾ Октябрь 2023 г. в % к декабрю 2022 г.

²⁾ На товары, предназначенные для реализации на внутреннем рынке, по видам деятельности «Добыча полезных ископаемых», «Обрабатывающие производства», «Обеспечение электрической энергией, газом и паром; кондиционирование воздуха», «Водоснабжение; водоотведение, организация сбора и утилизации отходов, деятельность по ликвидации загрязнений».

³⁾ По данным Департамента труда и занятости населения Томской области.

ОСНОВНЫЕ ЭКОНОМИЧЕСКИЕ И СОЦИАЛЬНЫЕ ПОКАЗАТЕЛИ

за январь-сентябрь 2023 года

	Сентябрь 2023	В % к сентяб- рю 2022	Январь- сен- тябрь 2023	В % к январю- сентябрю 2022	Справочно январь- сентябрь 2022 в % к январю- сентябрю 2021
Продукция сельского хозяйства - всего, млн. рублей	x	x	34231.7	95.7	118.6
Инвестиции в основной капитал ¹⁾ , млн. рублей	x	x	91046.4	122.3	86.2
в том числе:					
по крупным и средним организа- циям	x	x	76703.0	124.4	87.0
Исполнение консолидированного бюджета на 1.10.2023 г., млн. руб- лей:					
Доходы	x	x	84927.1	106.8	119.6
Расходы	x	x	81388.2	112.0	103.6
Профицит (+), дефицит (-)	x	x	3538.9	51.6	x
Финансовое состояние крупных и средних организаций, млн. руб- лей:					
Сальдированный финансовый результат	x	x	50654.0	160.4	79.4
Число убыточных организаций в % к общему числу организаций	x	x	28.9	x	x
Кредиторская задолженность на 1.10.2023 г.	x	x	326139.0	122.5	116.9
из нее просроченная	x	x	13089.7	95.1	127.3
Дебиторская задолженность на 1.10.2023 г.	x	x	346878.3	116.7	114.0
из нее просроченная	x	x	9069.4	130.0	120.4
Денежные доходы (в среднем на душу населения в месяц)					
номинальные, рублей	x	x	37085.2	112.4	111.0
реальные	x	x	x	106.7	96.9
Среднемесячная начисленная зарботная плата работников организаций					
номинальная, рублей	62195.9	113.1	62307.9	113.3	110.0
реальная	x	106.5	x	107.6	96.0

ТОМСКАЯ ОБЛАСТЬ

	Сентябрь 2023	В % к сентяб- рю 2022	Январь- сен- тябрь 2023	В % к январю- сентябрю 2022	Справочно январь- сентябрь 2022 в % к январю- сентябрю 2021
Средний размер назначенных пенсий на 1.10.2023 г.					
номинальный, рублей	x	x	21451.3	106.3	116.9
реальный	x	x	x	99.6	102.8
Среднесписочная численность работников организаций (без внешних совместителей), тыс. человек	296.8	98.8	300.2	99.1	101.5
Демографическая ситуация, человек:					
число родившихся ²⁾	622	86.4	6145	92.2	93.6
число умерших ²⁾	935	84.3	8838	91.1	84.0
естественный прирост (убыль (-)) населения ²⁾	-313	x	-2693	x	x
число прибывших ³⁾	5712	76.3	18372	77.7	89.4
число выбывших ³⁾	3056	98.5	24293	78.1	129.0
миграционный прирост (убыль(-)) населения ³⁾	2656	x	-5921	x	x

¹⁾ По полному кругу предприятий с учетом объема инвестиций, ненаблюдаемых прямыми статистическими методами.

²⁾ Сведения выгружены из Единого государственного реестра записей актов гражданского состояния (ЕГР ЗАГС). Данные за 2023 год предварительные.

³⁾ Данные предварительные.

ПРОИЗВОДСТВО ТОВАРОВ И УСЛУГ

Оборот организаций

Оборот организаций отражает их коммерческую деятельность. В оборот организаций включается стоимость отгруженных товаров собственного производства, выполненных собственными силами работ и услуг, а также выручка от продажи приобретенных на стороне товаров (без налога на добавленную стоимость, акцизов и других аналогичных обязательных платежей).

Оборот организаций по видам экономической деятельности

в действующих ценах

	Октябрь 2023, млн. рублей	В % к		Январь- октябрь 2023 в % к январю- октябрю 2022
		октябрю 2022	сентябрю 2023	
Всего	140345.3	129.3	96.2	101.6
в том числе:				
сельское, лесное хозяйство, охота, рыболовство и рыбоводство	3541.5	115.7	101.4	103.2
в том числе:				
растениеводство и животноводство, охота и предоставление соответствующих услуг в этих областях	2984.5	114.8	102.4	101.2
лесоводство и лесозаготовки	555.6	120.1	96.3	113.6
рыболовство и рыбоводство	1.4	236.6	100.0	107.7
добыча полезных ископаемых	30285.6	181.2	97.5	106.3
в том числе:				
добыча нефти и природного газа	27826.9	186.8	97.6	104.7
добыча металлических руд	... ¹⁾	... ¹⁾	... ¹⁾	... ¹⁾
добыча прочих полезных ископаемых	139.6	115.7	96.1	106.3
предоставление услуг в области добычи полезных ископаемых	... ²⁾	134.2	96.0	120.5
обрабатывающие производства	22514.0	118.6	92.4	107.1
в том числе:				
производство пищевых продуктов	4002.6	144.2	94.0	132.7
производство напитков	733.8	119.2	103.5	119.3
производство табачных изделий	... ¹⁾	... ¹⁾	... ¹⁾	... ¹⁾
производство текстильных изделий	5.9	136.2	100.0	145.0
производство одежды	20.9	100.4	100.0	109.7
производство кожи, изделий из кожи	78.5	85.5	79.0	132.1
обработка древесины и производство изделий из дерева и пробки, кроме ме- бели, производство изделий из соломки и материалов плетения	2421.6	112.2	86.5	88.1
производство бумаги и бумажных изде- лий	8.4	82.9	100.0	98.1
деятельность полиграфическая и копи- рование носителей информации	825.2	117.9	100.8	112.4

ТОМСКАЯ ОБЛАСТЬ

	Октябрь 2023, млн. рублей	В % к		Январь- октябрь 2023 в % к январю- октябрю 2022
		октябрю 2022	сентябрю 2023	
производство кокса и нефтепродуктов	2905.9	130.3	89.2	88.8
производство химических веществ и химических продуктов	1879.2	92.1	76.0	104.0
производство лекарственных средств и материалов, применяемых в медицинских целях	236.8	122.6	69.3	106.3
производство резиновых и пластмассовых изделий	829.9	121.1	88.0	97.8
производство прочей неметаллической минеральной продукции	588.2	103.0	91.6	89.0
производство металлургическое	... ¹⁾	... ¹⁾	... ¹⁾	... ¹⁾
производство готовых металлических изделий, кроме машин и оборудования	343.8	112.8	91.8	112.7
производство компьютеров, электронных и оптических изделий	1452.4	235.2	105.6	195.3
производство электрического оборудования	2800.4	96.2	97.9	94.3
производство машин и оборудования, не включенных в другие группировки	1097.5	121.2	122.9	142.5
производство автотранспортных средств, прицепов и полуприцепов	... ¹⁾	... ¹⁾	... ¹⁾	... ¹⁾
производство прочих транспортных средств и оборудования	72.5	135.7	137.2	110.9
производство мебели	141.2	111.8	94.8	99.0
производство прочих готовых изделий	74.9	96.3	80.5	101.8
ремонт и монтаж машин и оборудования	597.9	88.1	84.3	104.2
обеспечение электрической энергией, газом и паром; кондиционирование воздуха	5578.3	100.6	125.7	111.8
в том числе:				
производство, передача и распределение электроэнергии	3949.9	102.1	114.2	112.6
производство и распределение газообразного топлива	109.3	98.5	130.4	106.0
производство, передача и распределение пара и горячей воды; кондиционирование воздуха	1519.1	97.1	169.6	110.2
водоснабжение; водоотведение, организация сбора и утилизации отходов, деятельность по ликвидации загрязнений	914.5	104.7	100.2	107.8
в том числе:				
забор, очистка и распределение воды	339.4	123.5	100.3	120.5
сбор и обработка сточных вод	38.0	83.6	114.4	89.5

ПРОИЗВОДСТВО ТОВАРОВ И УСЛУГ

	Октябрь 2023, млн. рублей	В % к		Январь- октябрь 2023 в % к январю- октябрю 2022
		октябрю 2022	сентябрю 2023	
сбор, обработка и утилизация отходов; обработка вторичного сырья	526.8	96.8	99.4	102.4
предоставление услуг в области ликви- дации последствий загрязнений и прочих услуг, связанных с удалением отходов	10.3	117.9	91.2	118.0
строительство	8821.6	175.1	109.1	112.8
торговля оптовая и розничная; ре- монт автотранспортных средств и мотоциклов	39655.8	116.0	90.2	86.4
в том числе:				
торговля оптовая и розничная авто- транспортными средствами и мотоцик- лами и их ремонт	1719.1	113.8	107.0	86.5
торговля оптовая, кроме оптовой тор- говли автотранспортными средствами и мотоциклами	23733.0	113.6	83.8	79.3
торговля розничная, кроме торговли ав- тотранспортными средствами и мото- циклами	14203.7	120.6	101.4	102.7
транспортировка и хранение	15788.2	124.9	102.0	118.0
в том числе:				
деятельность сухопутного и трубопро- водного транспорта	13458.2	117.4	107.9	113.9
из нее:				
деятельность прочего сухопутного пассажирского транспорта	477.8	101.8	116.7	107.7
деятельность автомобильного грузо- вого транспорта и услуги по перевоз- кам	2077.4	150.9	108.8	136.5
деятельность трубопроводного транс- порта	10542.5	112.3	107.5	110.2
деятельность водного транспорта	173.8	168.5	51.1	129.8
деятельность воздушного и космическо- го транспорта	90.5	94.0	111.0	94.8
складское хозяйство и вспомогательная транспортная деятельность	1897.1	231.7	77.7	163.7
деятельность почтовой связи и курьер- ская деятельность	168.6	107.0	123.9	100.4
деятельность гостиниц и предприя- тий общественного питания	758.3	122.0	103.2	112.2
в том числе:				
деятельность по предоставлению мест для временного проживания	56.6	86.3	101.4	90.3
деятельность по предоставлению про- дуктов питания и напитков	701.7	126.2	103.3	114.6

ТОМСКАЯ ОБЛАСТЬ

	Октябрь 2023, млн. рублей	В % к		Январь- октябрь 2023 в % к январю- октябрю 2022
		октябрю 2022	сентябрю 2023	
деятельность в области информации и связи	1980.5	103.3	93.9	98.3
из нее:				
деятельность издательская	15.2	72.3	99.4	71.1
деятельность в сфере телекоммуникаций	1031.6	101.7	103.3	92.7
разработка компьютерного программного обеспечения, консультационные услуги в данной области и другие сопутствующие услуги	815.1	103.8	84.2	108.6
деятельность в области информационных технологий	84.8	124.3	88.9	79.8
деятельность по операциям с недвижимым имуществом	3480.6	138.8	93.4	143.2
деятельность профессиональная, научная и техническая	2451.4	98.9	88.6	100.8
из нее:				
научные исследования и разработки	1369.6	98.9	85.3	107.2
деятельность в области архитектуры и инженерно-технического проектирования; технических испытаний, исследований и анализа	744.3	96.8	90.0	90.6
деятельность административная и сопутствующие дополнительные услуги	751.9	127.4	99.9	122.5
из нее:				
аренда и лизинг	239.8	145.9	98.0	199.6
деятельность туристических агентств и прочих организаций, предоставляющих услуги в сфере туризма	34.8	213.0	85.6	220.2
деятельность по обеспечению безопасности и проведению расследований	268.3	93.0	100.1	73.5
государственное управление и обеспечение военной безопасности; социальное обеспечение	49.0	112.4	98.9	108.3
образование	675.3	90.7	69.3	104.5
в том числе:				
образование общее	86.9	104.5	155.4	98.8
образование профессиональное	514.2	87.8	60.5	104.9
образование дополнительное	74.2	98.5	108.7	109.0
деятельность в области здравоохранения и социальных услуг	2832.1	119.6	103.9	102.0
из нее:				
деятельность в области здравоохранения	2795.3	119.7	103.9	102.0

ПРОИЗВОДСТВО ТОВАРОВ И УСЛУГ

	Октябрь 2023, млн. рублей	В % к		Январь- октябрь 2023 в % к январю- октябрю 2022
		октябрю 2022	сентябрю 2023	
деятельность по уходу с обеспечением проживания	30.1	111.3	103.2	109.6
деятельность в области культуры, спорта, организации досуга и развлечений	147.1	138.0	133.5	119.7
из нее:				
деятельность в области спорта, отдыха и развлечений	61.9	111.9	106.5	110.3
предоставление прочих видов услуг	119.6	118.3	94.1	110.1

¹⁾ Данные не публикуются в целях обеспечения конфиденциальности первичных статистических данных, полученных от организаций, в соответствии с Федеральным законом от 29.11.2007 №282-ФЗ (ст.4,п.5; ст.9,п.1).

²⁾ Данные не публикуются в целях обеспечения конфиденциальности в соответствии со ст.5 Закона РФ «О государственной тайне» от 21.07.1993 № 5485-1.

Промышленное производство

Индекс промышленного производства¹⁾ в октябре 2023 года по сравнению с соответствующим периодом 2022 года составил 101.2%, в январе-октябре 2023 года – 103.0%.

Динамика промышленного производства

	В % к	
	соответствующему периоду предыдущего года	предыдущему периоду
2022		
Январь	97.4	76.7
Февраль	106.7	97.6
Март	103.3	111.0
I квартал	102.4	х
Апрель	95.9	91.2
Май	100.8	102.6
Июнь	101.9	95.4
II квартал	99.5	х
I полугодие	100.9	х
Июль	95.3	92.7
Август	84.4	99.8

¹⁾ Индекс промышленного производства исчисляется по видам деятельности: «Добыча полезных ископаемых», «Обрабатывающие производства», «Обеспечение электрической энергией, газом и паром; кондиционирование воздуха», «Водоснабжение; водоотведение, организация сбора и утилизации отходов, деятельность по ликвидации загрязнений» в соответствии с Официальной статистической методологией исчисления индекса промышленного производства (приказ Росстата от 16.01.2020г. № 7) на основе данных о динамике производства важнейших товаров-представителей в физическом измерении, оцененных в ценах базисного 2018 года. В качестве весов используется структура валовой добавленной стоимости по видам экономической деятельности 2018 базисного года.

ТОМСКАЯ ОБЛАСТЬ

	В % к	
	соответствующему периоду предыдущего года	предыдущему периоду
Сентябрь	96.8	113.9
III квартал	92.1	х
9 месяцев	98.0	х
Октябрь	94.3	102.8
Январь-октябрь	97.5	х
Ноябрь	101.0	104.6
Декабрь	96.7	114.9
IV квартал	97.4	х
Год	97.8	х
2023		
Январь	98.9	78.5
Февраль	95.4	94.2
Март	96.4	112.2
I квартал	96.8	х
Апрель	104.6	98.9
Май	103.4	101.5
Июнь	102.6	94.7
II квартал	103.2	х
I полугодие	100.0	х
Июль	106.4	96.3
Август	125.0	117.1
Сентябрь	100.6	91.7
III квартал	110.1	х
9 месяцев	103.2	х
Октябрь	101.2	103.5
Январь-октябрь	103.0	х

Добыча полезных ископаемых

Индекс производства по виду деятельности «Добыча полезных ископаемых» в октябре 2023 года по сравнению с соответствующим периодом 2022 года составил 102.9%, в январе-октябре 2023 года – 97.2%.

Динамика производства по виду деятельности «Добыча полезных ископаемых»

	В % к	
	соответствующему периоду предыдущего года	предыдущему периоду
2022		
Январь	102.7	96.4
Февраль	110.5	88.2
Март	102.5	113.4
I квартал	104.8	х
Апрель	103.5	98.8
Май	105.0	103.0
Июнь	107.2	94.0
II квартал	105.2	х
I полугодие	105.0	х
Июль	93.4	91.4

ПРОИЗВОДСТВО ТОВАРОВ И УСЛУГ

	В % к	
	соответствующему периоду предыдущего года	предыдущему периоду
Август	96.5	108.2
Сентябрь	96.2	101.0
III квартал	95.4	х
9 месяцев	101.6	х
Октябрь	93.1	99.4
Январь-октябрь	100.7	х
Ноябрь	97.0	99.8
Декабрь	95.1	103.7
IV квартал	95.0	х
Год	99.9	х
2023		
Январь	93.0	94.4
Февраль	92.5	87.7
Март	95.5	117.2
I квартал	93.7	х
Апрель	93.3	96.6
Май	94.9	104.7
Июнь	95.5	94.7
II квартал	94.6	х
I полугодие	94.2	х
Июль	102.8	98.3
Август	102.4	107.8
Сентябрь	99.6	98.4
III квартал	101.6	х
9 месяцев	96.6	х
Октябрь	102.9	102.7
Январь-октябрь	97.2	х

Объем отгруженных товаров собственного производства,
выполненных работ и услуг собственными силами
по виду деятельности «Добыча полезных ископаемых»

	Октябрь 2023		Январь-октябрь 2023	
	млн. рублей	в % к октябрю 2022	млн. рублей	в % к январю- октябрю 2022
Добыча полезных ископаемых	28004.2	185.0	191478.8	102.6
в том числе:				
добыча нефти и природного газа	25875.1	187.0	173640.6	101.9
добыча металлических руд	... ¹⁾	... ¹⁾	... ¹⁾	... ¹⁾
добыча прочих полезных ископаемых	114.8	123.3	1157.7	138.6
предоставление услуг в области добычи полезных ископаемых	... ²⁾	163.9	... ²⁾	106.3

¹⁾ Данные не публикуются в целях обеспечения конфиденциальности первичных статистических данных, полученных от организаций, в соответствии с Федеральным законом от 29.11.2007 №282-ФЗ (ст.4,п.5; ст.9,п.1).

²⁾ Данные не публикуются в целях обеспечения конфиденциальности в соответствии со ст.5 Закона РФ «О государственной тайне» от 21.07.1993 № 5485-1.

ТОМСКАЯ ОБЛАСТЬ

Добыча отдельных видов полезных ископаемых¹⁾

	Октябрь 2023	В % к		Январь - октябрь 2023 в % к январю - октябрю 2022
		сентябрю 2023	октябрю 2022	
Добыча нефти и природного газа				
газ горючий природный (газ естественный), млн. м ³	192.5	105.4	93.9	98.2
газ нефтяной попутный (газ горючий природный нефтяных месторождений), млн. м ³	298.8	104.9	98.3	103.0
Добыча прочих полезных ископаемых				
пески природные, тыс. м ³	153.2	80.7	96.4	110.4
гранулы, крошка и порошок; галька, гравий, тыс. м ³	135.6	80.6	72.7	96.0

¹⁾ Публикация информации о добыче нефти и производстве нефтяного сырья временно приостановлена по решению Правительства Российской Федерации от 26.04.2023 года №1074-р.

Обрабатывающие производства

Индекс производства по виду деятельности "Обрабатывающие производства" в октябре 2023 года по сравнению с соответствующим периодом 2022 года составил 101.6%, в январе-октябре 2023 года – 109.1%.

Динамика по виду деятельности «Обрабатывающие производства»

	В % к	
	соответствующему периоду предыдущего года	предыдущему периоду
	2022	
Январь	93.3	60.7
Февраль	106.4	108.8
Март	102.9	111.2
I квартал	101.1	х
Апрель	88.3	86.3
Май	96.2	109.9
Июнь	98.8	100.7
II квартал	94.5	х
I полугодие	97.6	х
Июль	95.8	92.8
Август	73.9	93.1
Сентябрь	98.0	123.1
III квартал	88.7	х
9 месяцев	94.6	х
Октябрь	94.4	99.7
Январь-октябрь	94.6	х
Ноябрь	104.0	105.8
Декабрь	95.9	122.0
IV квартал	98.1	х
Год	95.6	х

ПРОИЗВОДСТВО ТОВАРОВ И УСЛУГ

	В % к	
	соответствующему периоду предыдущего года	предыдущему периоду
2023		
Январь	104.4	66.0
Февраль	96.8	100.9
Март	99.2	113.9
I квартал	99.8	х
Апрель	116.7	101.5
Май	112.0	105.4
Июнь	107.8	97.0
II квартал	111.3	х
I полугодие	105.7	х
Июль	110.9	95.5
Август	150.4	126.3
Сентябрь	100.9	82.6
III квартал	119.0	х
9 месяцев	110.0	х
Октябрь	101.6	100.4
Январь-октябрь	109.1	х

Объем отгруженных товаров собственного производства,
выполненных работ и услуг собственными силами
по основным видам обрабатывающих производств

в действующих ценах

	Октябрь 2023		Январь-октябрь 2023	
	млн. рублей	в % к октябрю 2022	млн. рублей	в % к январю- октябрю 2022
Обрабатывающие производства	26993.5	129.8	251086.0	117.0
в том числе:				
производство пищевых продуктов	5302.7	137.2	44912.7	112.2
производство напитков	699.9	114.0	8001.7	110.7
производство табачных изделий	... ¹⁾	... ¹⁾	... ¹⁾	... ¹⁾
производство текстильных изделий	6.8	178.5	53.3	181.0
производство одежды	33.9	163.4	262.4	154.6
производство кожи, изделий из кожи	75.8	86.2	802.8	131.4
обработка древесины и производство изделий из дерева и пробки, кроме мебели, производство изделий из соломки и материалов плетения	1728.8	82.2	16620.9	75.9
производство бумаги и бумажных изделий	13.0	113.05	114.6	104.7
деятельность полиграфическая и копирование носителей информации	804.1	115.9	6409.5	110.9
производство кокса и нефтепродуктов	6362.5	в 2.1 р.	55920.1	187.9
производство химических веществ и химических продуктов	1821.6	91.1	23886.4	107.1
производство лекарственных средств и материалов, применяемых в медицинских целях	235.8	123.1	3079.3	105.2

ТОМСКАЯ ОБЛАСТЬ

	Октябрь 2023		Январь-октябрь 2023	
	млн. рублей	в % к октябрю 2022	млн. рублей	в % к январю-октябрю 2022
производство резиновых и пластмассовых изделий	1291.8	183.3	8273.6	107.6
производство прочей неметаллической минеральной продукции	653.5	110.9	6001.7	90.5
производство металлургическое	... ¹⁾	... ¹⁾	... ¹⁾	... ¹⁾
производство готовых металлических изделий, кроме машин и оборудования	401.8	143.0	3555.2	127.1
производство компьютеров, электронных и оптических изделий	1868.6	в 2.4 р.	15272.8	191.4
производство электрического оборудования	2703.1	95.7	29394.4	94.2
производство машин и оборудования, не включенных в другие группировки	406.2	52.0	4789.2	88.8
производство автотранспортных средств, прицепов и полуприцепов	... ¹⁾	... ¹⁾	... ¹⁾	... ¹⁾
производство прочих транспортных средств и оборудования	51.2	83.2	1179.1	117.2
производство мебели	145.0	127.9	1284.2	107.5
производство прочих готовых изделий	90.6	111.4	813.9	107.3
ремонт и монтаж машин и оборудования	960.8	113.8	8873.1	107.5

¹⁾ Данные не публикуются в целях обеспечения конфиденциальности первичных статистических данных, полученных от организаций, в соответствии с Федеральным законом от 29.11.2007 №282-ФЗ (ст.4,п.5; ст.9,п.1).

Производство отдельных видов продукции обрабатывающих производств

	Октябрь 2023	В % к		Январь - октябрь 2023 в % к январю-октябрю 2022
		сентябрю 2023	октябрю 2022	
Производство пищевых продуктов				
говядина, кроме субпродуктов, т	60.7	106.6	117.0	103.9
свинина, кроме субпродуктов, т	4210.2	105.9	96.9	91.0
мясо и субпродукты пищевые домашней птицы, т	5454.3	106.1	93.4	98.1
изделия колбасные, включая изделия колбасные для детского питания, т	1216.8	101.7	124.7	109.7
полуфабрикаты мясные, мясосодержащие, охлажденные, замороженные, т	2833.3	120.1	101.8	105.7
рыба переработанная и консервированная, т	431.3	121.7	96.5	96.2
пресервы рыбные, т	4.2	140.9	141.2	119.9
плодоовощные консервы, тыс. усл. банок	3722.9	79.1	81.4	91.9
джемы, фруктовые желе, пюре и пасты фруктовые или ореховые, тыс. усл. банок	1604.9	81.0	73.4	87.0
масла растительные и их фракции нерафинированные, т	1389.8	164.2	60.5	123.8

ПРОИЗВОДСТВО ТОВАРОВ И УСЛУГ

	Октябрь 2023	В % к		Январь - октябрь 2023 в % к январю- октябрю 2022
		сентябрю 2023	октябрю 2022	
молоко жидкое обработанное, включая мо- локо для детского питания, т	6052.7	108.2	112.3	123.9
масло сливочное, т	54.2	108.2	130.3	106.5
сыры, т	44.6	111.1	118.2	116.2
творог, т	368.0	108.9	110.5	105.7
продукты кисломолочные (кроме творога и продуктов из творога), т	1599.0	110.4	109.9	113.9
мука из зерновых культур, овощных и других растительных культур; смеси из них, т	10883.6	118.7	123.9	101.9
изделия хлебобулочные недлительного хранения, т	1495.2	100.1	98.2	92.9
кондитерские изделия, т	1221.6	107.8	93.0	95.8
изделия макаронные и аналогичные мучные изделия, т	280.3	102.7	110.8	94.4
добавки пищевые комплексные, т	29.9	133.5	114.7	110.5
корма готовые для сельскохозяйственных животных (кроме муки и гранул из люцерны), т	29577.2	94.2	83.6	98.6
Производство напитков				
пиво, кроме отходов пивоварения, тыс. дкл	1252.8	96.3	100.3	109.0
воды минеральные природные упакован- ные, воды питьевые упакованные, не со- держающие сахара, подсластителей, арома- тизаторов и других пищевых веществ, тыс. полулитров	9568.8	109.5	95.8	95.2
напитки безалкогольные прочие, тыс. дкл	100.7	87.8	156.4	104.5
Производство текстильных изделий				
белье постельное, тыс. шт.	1.8	49.2	78.0	85.2
Производство одежды, тыс. шт.				
спецодежда	16.6	105.3	110.0	90.7
изделия трикотажные или вязаные	39.2	97.1	167.2	119.0
изделия бельевые трикотажные или вяза- ные	20.8	92.8	104.3	103.1
Производство обуви				
обувь, тыс. пар	185.4	102.1	103.0	103.5
Обработка древесины и производство изделий из дерева и пробки				
лесоматериалы, продольно распиленные или расколотые, разделенные на слои или лущеные, толщиной более 6 мм; деревян- ные железнодорожные или трамвайные шпалы, непропитанные, тыс. м ³	51.1	68.9	79.1	86.4
в том числе:				
пиломатериалы хвойных пород	47.7	70.4	81.3	89.4
пиломатериалы лиственных пород	3.3	51.0	56.1	65.9
шпон для фанеры, м ³	... ¹⁾	... ¹⁾	... ¹⁾	... ¹⁾

ТОМСКАЯ ОБЛАСТЬ

	Октябрь 2023	В % к		Январь - октябрь 2023 в % к январю- октябрю 2022
		сентябрю 2023	октябрю 2022	
Производство кокса и отдельных видов нефтепродуктов				
бензин автомобильный, тыс. т	... ¹⁾	... ¹⁾	... ¹⁾	... ¹⁾
мазут топочный, тыс. т	24.6	83.0	112.4	в 2.9 р.
топливо дизельное, тыс. т	... ¹⁾	... ¹⁾	... ¹⁾	... ¹⁾
Производство химических веществ и химических продуктов				
пластмассы в первичных формах, т	47432.7	102.6	107.6	117.7
средства для ухода за кожей, макияжа или защитные средства для кожи (включая солнцезащитные для загара), не включенные в другие группировки, тыс. шт.	197.4	89.9	111.8	129.1
Производство резиновых и пластмассовых изделий				
плиты, листы, пленка и полосы (ленты) полимерные, неармированные или не комбинированные с другими материалами, т	2616.6	99.6	111.9	108.0
бутыли, бутылки, флаконы и аналогичные изделия из пластмасс, тыс. шт.	4107.1	80.4	158.1	132.9
изделия упаковочные пластмассовые прочие, тыс. шт.	33333.8	103.0	152.5	146.4
блоки оконные пластмассовые, м ²	5970.8	93.4	100.7	98.6
Производство прочей неметаллической минеральной продукции, тыс. м³				
блоки и прочие изделия сборные строительные для зданий и сооружений из цемента, бетона, или искусственного камня	21.9	97.9	91.8	82.9
плиты, панели и настилы перекрытий и покрытий железобетонные	... ¹⁾	... ¹⁾	... ¹⁾	... ¹⁾
бетон готовый для заливки (товарный бетон)	14.2	103.7	140.0	131.0
Производство готовых металлических изделий, кроме машин и оборудования				
конструкции и детали конструкций из черных металлов, тыс. т	0.6	93.3	74.7	99.5
конструкции и детали конструкций из алюминия, т	590.4	107.9	130.6	142.9
двери, окна и их рамы, пороги для дверей из металлов, т	77.7	123.5	35.0	96.4
Производство компьютеров, электронных и оптических изделий, тыс. руб.				
компьютеры и периферийное оборудование	10186.6	104.5	86.8	47.7
приборы для контроля прочих физических величин	199913.9	116.0	160.9	120.3
инструменты и приборы прочие для измерения, контроля и испытаний	537715.4	156.5	в 4.0 р.	в 2.3 р.

ПРОИЗВОДСТВО ТОВАРОВ И УСЛУГ

	Октябрь 2023	В % к		Январь - октябрь 2023 в % к январю- октябрю 2022
		сентябрю 2023	октябрю 2022	
Производство электрического оборудования				
электродвигатели переменного тока много- фазные мощностью от 750 Вт до 75 кВт, шт.	337	140.4	69.9	94.3
кабели силовые для стационарной проклад- ки на напряжение до 1 кВ, км	5124.5	108.9	89.8	117.7
кабели силовые для нестационарной про- кладки на напряжение до 1 кВ, км	3213.3	105.5	185.7	149.4
светильники и осветительные устройства, шт.	11456	102.6	107.9	99.2
машины электрические и аппаратура специ- ализированные, млн. руб.	697.4	186.3	196.0	187.3
Производство мебели, шт.				
столы письменные деревянные для офисов, административных помещений	143	133.6	124.3	83.8
мебель для сидения, преимущественно с деревянным каркасом	193	78.8	137.9	109.9
столы кухонные, для столовой и гостиной	4012	79.6	80.4	122.7
шкафы кухонные, для спальни, столовой и гостиной	23123	82.8	119.3	108.4
мебель деревянная для спальни	2896	88.2	105.4	132.2

¹⁾ Данные не публикуются в целях обеспечения конфиденциальности первичных статистических дан-
ных, полученных от организаций, в соответствии с Федеральным законом от 29.11.2007 №282-ФЗ
(ст.4,п.5; ст.9,п.1).

Обеспечение электрической энергией, газом и паром; кондиционирование воздуха

Индекс производства по виду деятельности «Обеспечение электрической энергией, газом и паром; кондиционирование воздуха» в октябре 2023 года по сравнению с соответствующим периодом 2022 года составил 93.1%, в январе-октябре 2023 года – 100.9%.

Динамика производства по виду деятельности «Обеспечение электрической энергией, газом и паром; кондиционирование воздуха»

	В % к	
	соответствующему периоду предыдущего года	предыдущему периоду
2022		
Январь	92.4	103.6
Февраль	96.6	90.2
Март	106.8	102.7
I квартал	98.1	x
Апрель	100.9	81.3
Май	111.3	64.8
Июнь	104.3	59.7
II квартал	104.6	x

ТОМСКАЯ ОБЛАСТЬ

	В % к	
	соответствующему периоду предыдущего года	предыдущему периоду
I полугодие	100.3	х
Июль	109.5	102.0
Август	112.4	106.4
Сентябрь	89.5	143.8
III квартал	100.7	х
9 месяцев	100.4	х
Октябрь	100.8	163.4
Январь-октябрь	100.4	х
Ноябрь	108.7	123.7
Декабрь	116.2	122.0
IV квартал	109.3	х
Год	103.2	х
2023		
Январь	102.4	91.3
Февраль	101.2	89.2
Март	94.4	95.8
I квартал	99.4	х
Апрель	108.1	93.1
Май	112.1	67.2
Июнь	115.8	61.7
II квартал	110.8	х
I полугодие	103.4	х
Июль	85.1	75.0
Август	87.1	108.9
Сентябрь	109.3	180.4
III квартал	96.0	х
9 месяцев	102.0	х
Октябрь	93.1	139.3
Январь-октябрь	100.9	х

Объем отгруженных товаров собственного производства, выполненных работ и услуг собственными силами по виду деятельности
«Обеспечение электрической энергией, газом и паром;
кондиционирование воздуха»

в действующих ценах

	Октябрь 2023		Январь-октябрь 2023	
	млн. рублей	в % к октябрю 2022	млн. рублей	в % к январю- октябрю 2022
Обеспечение электрической энергией, газом и паром; кондиционирование воздуха	3802.1	102.8	35225.6	110.6
в том числе:				
производство, передача и распределение электроэнергии	1933.0	103.7	19040.5	111.6
производство и распределение газообразного топлива	101.3	100.0	848.8	107.4

ПРОИЗВОДСТВО ТОВАРОВ И УСЛУГ

	Октябрь 2023		Январь-октябрь 2023	
	млн. рублей	в % к октябрю 2022	млн. рублей	в % к январю-октябрю 2022
производство, передача и распределение пара и горячей воды; кондиционирование воздуха	1767.8	102.0	15336.3	109.5

Производство электро- и теплоэнергии

	Октябрь 2023	В % к		Январь-октябрь 2023 в % к январю-октябрю 2022
		сентябрю 2023	октябрю 2022	
Электроэнергия, млн. кВт. Ч	374.9	116.9	91.8	104.3
Пар и горячая вода, тыс. Гкал	906.8	в 2.0 р.	95.3	96.6
из нее энергия тепловая отпущенная котельными	282.2	171.5	91.1	91.8

Водоснабжение; водоотведение, организация сбора и утилизации отходов, деятельность по ликвидации загрязнений

Индекс производства по виду деятельности "Водоснабжение; водоотведение, организация сбора и утилизации отходов, деятельность по ликвидации загрязнений" в октябре 2023 года по сравнению с соответствующим периодом 2022 года составил 92.8%, в январе-октябре 2023 года – 84.3%.

Динамика производства по виду деятельности «Водоснабжение; водоотведение, организация сбора и утилизации отходов, деятельность по ликвидации загрязнений»

	В % к	
	соответствующему периоду предыдущего года	предыдущему периоду
2022		
Январь	111.6	70.2
Февраль	104.2	98.8
Март	111.2	102.9
I квартал	108.9	x
Апрель	114.0	107.9
Май	103.9	96.9
Июнь	83.9	96.1
II квартал	99.3	x
I полугодие	103.6	x
Июль	95.5	101.4
Август	90.9	88.9
Сентябрь	98.7	117.3
III квартал	95.1	x
9 месяцев	100.6	x

ТОМСКАЯ ОБЛАСТЬ

	В % к	
	соответствующему периоду предыдущего года	предыдущему периоду
Октябрь	89.0	95.0
Январь-октябрь	99.2	х
Ноябрь	75.6	91.5
Декабрь	68.5	104.0
IV квартал	77.4	х
Год	93.7	х
2023		
Январь	85.3	87.4
Февраль	86.0	99.6
Март	62.0	74.2
I квартал	77.4	х
Апрель	64.1	111.5
Май	63.1	95.4
Июнь	95.1	144.7
II квартал	73.3	х
I полугодие	75.2	х
Июль	106.0	118.5
Август	102.5	83.5
Сентябрь	90.9	105.6
III квартал	100.1	х
9 месяцев	83.5	х
Октябрь	92.8	99.7
Январь-октябрь	84.3	х

Объем отгруженных товаров собственного производства, выполненных работ и услуг собственными силами по виду деятельности
«Водоснабжение; водоотведение, организация сбора и утилизации отходов, деятельность по ликвидации загрязнений»

в действующих ценах

	Октябрь 2023		Январь-октябрь 2023	
	млн. рублей	в % к октябрю 2022	млн. рублей	в % к январю - октябрю 2022
Водоснабжение; водоотведение, организация сбора и утилизации отходов, деятельность по ликвидации загрязнений	954.2	112.0	8261.2	102.0
в том числе:				
забор, очистка и распределение воды	252.4	116.1	2473.4	117.7
сбор и обработка сточных вод	176.3	101.1	1743.8	103.7
сбор, обработка и утилизация отходов; обработка вторичного сырья	514.3	114.1	3934.1	93.1
предоставление услуг в области ликвидации последствий загрязнений и прочих услуг, связанных с удалением отходов	11.2	115.2	109.9	125.9

Сельское и лесное хозяйство

Сельское хозяйство

Производство продукции сельского хозяйства. Объем производства сельскохозяйственной продукции в хозяйствах всех категорий (сельскохозяйственные организации, крестьянские (фермерские) хозяйства и индивидуальные предприниматели, хозяйства населения) в январе-сентябре 2023 года в действующих ценах, по предварительной оценке, составил 34231.7 млн. руб., или 95.7% в сопоставимой оценке к соответствующему периоду 2022 года.

Динамика объема продукции сельского хозяйства

	<i>В % к соответствующему периоду предыдущего года</i>
2022	
Январь – март	100.6
Январь – июнь	104.0
Январь – сентябрь	118.6
Январь – декабрь	103.2
2023	
Январь – март	102.0
Январь – июнь	100.4
Январь – сентябрь	95.7

Растениеводство. В хозяйствах всех категорий на 1 ноября 2023 года, по расчётам, зерновые и зернобобовые культуры обмолочены на площади 163.6 тыс. гектар (99.7% к уровню соответствующего периода 2022 года), что составляет 98.4% всех посевов зерновых и зернобобовых культур.

Уборка урожая зерновых и зернобобовых культур в хозяйствах всех категорий на 1 ноября

	2022	2023	2023 % к 2022
Обмолочено зерновых и зернобобовых культур, тыс. га	164.0	163.6	99.7
в % к площади посева	94.4	98.4	х
Намолочено зерновых и зернобобовых культур (в первоначально-оприходованном весе) всего, тыс. тонн	499.5	399.6	80.0
с 1 гектара, центнеров	30.5	24.4	80.0
из него пшеницы, тыс. тонн	318.9	287.1	90.0
с 1 гектара, центнеров	31.2	24.9	79.8

Зерновых и зернобобовых культур намолочено 399.6 тыс. тонн (в первоначально-оприходованном весе), или 80.0% к аналогичному периоду предыдущего года. Картофеля накопано 104.4 тыс. тонн (на 1.3% меньше, чем на 1 ноября 2022 года), собрано 52.0 тыс. тонн овощей открытого и защищенного грунта (на 4.5% больше уровня соответствующего периода прошлого года). Основная часть зерновых и зернобобовых культур (73.6%) выращена в сельскохозяйственных организациях, картофеля и овощей – в хозяйствах населения (71.4% и 59.7% соответственно).

ТОМСКАЯ ОБЛАСТЬ

Ход уборки урожая в сельскохозяйственных организациях (включая досчёт по подсобным организациям) по состоянию на 1 ноября характеризуется следующими данными

	2022	2023	2023 в % к 2022
Скошено зерновых культур, га	131268	128298	97.7
в % к площади посева	95.0	98.0	х
Намолочено зерна (в первоначально-оприходованном весе), т	394411	294219	74.6
Урожайность, ц с 1 га	30.0	22.9	76.3
Убрано картофеля, га	999	997	99.7
в % к площади посадок	100.0	100.0	100.0
Накопано, т	22397	22686	101.3
Урожайность, ц с 1 га	224	228	101.6
Убрано овощей открытого грунта, га	274	299	109.2
в % к площади посева	91.6	100.0	х
Собрано овощей открытого и защищенного грунта, т	14676	16209	110.4
в том числе собрано овощей открытого грунта	12936	14001	108.2
Урожайность овощей открытого грунта, ц с 1 га	472	468	99.1

Под урожай будущего года сельскохозяйственными организациями посеяно озимых культур на зерно и зелёный корм на площади 8.5 тыс. га, на 34.0% меньше уровня аналогичного периода прошлого года. Вспахано зяби на площади 115.6 тыс. га (на 14.4% больше чем на 1 ноября 2022 года).

Животноводство. На 1 ноября 2023 года поголовье крупного рогатого скота в хозяйствах всех категорий составило, по расчетным данным, 71.7 тыс. голов (на 1.4% меньше, чем по состоянию на 1 ноября 2022 года), в том числе поголовье коров – 29.8 тысячи голов (на 2.6% меньше). Поголовье свиней сократилось на 2.8% и составило 263.9 тыс. голов, поголовье овец и коз уменьшилось на 9.6% до 18.4 тыс. голов.

Поголовье скота и птицы в хозяйствах всех категорий

	На 1.11.2023, тыс. голов	1.11.2023 в % к 1.11.2022
Крупный рогатый скот	71.7	98.6
в том числе коровы	29.8	97.4
Свиньи	263.9	97.2
Овцы и козы	18.4	90.4
Птица	4379.1	94.9

В структуре поголовья скота на хозяйства населения приходилось 35.4% поголовья крупного рогатого скота, 6.5% – поголовья свиней, 79.9% – поголовья овец и коз (на начало ноября 2022 года – соответственно 37.3%, 7.4%, 80.6%).

В сельскохозяйственных организациях на 1 ноября 2023 года по сравнению с соответствующей датой 2022 года поголовье крупного рогатого скота увеличилось на 1.3%, поголовье коров сократилось на 1.9%, а поголовье свиней - на 1.8%.

ПРОИЗВОДСТВО ТОВАРОВ И УСЛУГ

Производство основных видов продукции животноводства по категориям хозяйств (по расчетам)

	Январь- октябрь 2023, тыс. тонн	Январь- октябрь 2023 в % к январю- октябрю 2022	Удельный вес в общем объеме, %	
			январь- октябрь 2023	январь- октябрь 2022
Скот и птица на убой (в живом весе) – всего	134.5	99.0	100.0	100.0
Сельхозорганизации	121.3	99.8	90.2	89.5
Личные подсобные хозяйства населения	11.8	91.3	8.8	9.5
Фермерские хозяйства	1.4	100.0	1.0	1.0
Молоко – всего	125.6	100.9	100.0	100.0
Сельхозорганизации	80.7	103.3	64.3	62.8
Личные подсобные хозяйства населения	31.6	96.7	25.2	26.2
Фермерские хозяйства	13.3	97.0	10.6	11.0
Яйца – всего, млн. штук	108.6	97.8	100.0	100.0
Сельхозорганизации	... ¹⁾	97.4	... ¹⁾	... ¹⁾
Личные подсобные хозяйства населения	18.2	97.8	16.8	16.7
Фермерские хозяйства	... ²⁾	109.4	... ²⁾	... ²⁾

¹⁾ Данные не публикуются в целях обеспечения конфиденциальности первичных статистических данных, полученных от организаций, в соответствии с Федеральным законом от 29.11.07 № 282-ФЗ (ст.4, п.5; ст.9, п.1).

²⁾ Данные не публикуются в целях обеспечения конфиденциальности в соответствии со ст. 5 Закона РФ «О Государственной тайне» от 21.07.1993 № 5485-1.

Объем производства основных продуктов животноводства в хозяйствах всех категорий в январе - октябре

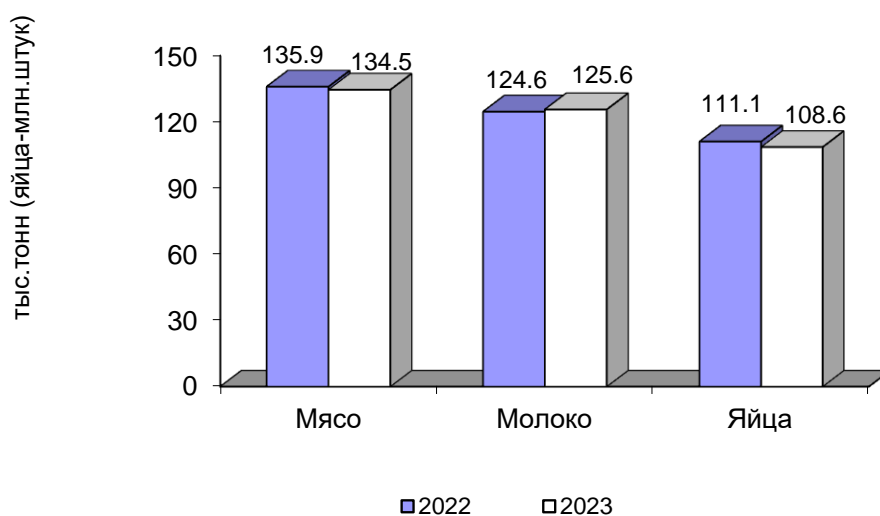

На долю хозяйств населения приходилось 8.8% производства мяса, 25.2% – молока, 16.8% – яиц.

ТОМСКАЯ ОБЛАСТЬ

В сельскохозяйственных организациях в январе-октябре 2023 года производство мяса скота и птицы на убой (в живом весе) к уровню аналогичного периода прошлого года сократилось на 0.2% (в январе-октябре 2022 к январю-октябрю 2021 года увеличилось на 3.1%). Производство молока увеличилось на 3.3% (в январе-октябре 2022 года по сравнению с тем же периодом 2021 года увеличилось на 2.9%). Производство яиц сократилось на 2.6% (в январе-октябре 2022 года к январю-октябрю 2021 года увеличилось на 13.5%).

Надой молока на 1 корову в сельскохозяйственных организациях, кроме мелких подсобных хозяйств несельскохозяйственных организаций, в январе-октябре 2023 года составил 6527 кг молока, что выше прошлогоднего уровня на 2.3% (на 145 кг).

Производство основных видов скота и птицы на убой (в живом весе) сельскохозяйственными организациями

	Октябрь 2023			Январь-октябрь 2023 в % к январю-октябрю 2022	Справочно январь-октябрь 2022 в % к январю-октябрю 2021
	тыс. тонн	в % к октябрю 2022	доля производства отдельных видов скота и птицы в общем объеме производства скота и птицы на убой, %		
Скот и птица на убой (в живом весе)	12.0	98.4	100.0	99.8	103.1
из него:					
крупный рогатый скот	0.3	118.7	2.2	91.9	95.9
свины	5.4	106.4	45.3	103.1	103.7
птица	... ¹⁾	91.7	... ¹⁾	97.7	103.1

¹⁾ Данные не публикуются в целях обеспечения конфиденциальности первичных статистических данных, полученных от организаций, в соответствии с Федеральным законом от 29.11.07 № 282-ФЗ (ст.4, п.5; ст.9, п.1).

К началу ноября 2023 года обеспеченность скота кормами в расчете на 1 условную голову скота в сельскохозяйственных организациях, не относящихся к субъектам малого предпринимательства, была выше на 3.2%, чем на соответствующую дату предыдущего года.

Наличие кормов в сельскохозяйственных организациях, не относящихся к субъектам малого предпринимательства, на 1 ноября

	2023	Справочно	
		2022	2021
Наличие кормов, тонн корм. единиц	73657.0	72266.0	62163.3
в том числе концентрированных	30005.4	15381.3	16178.2
в расчете на 1 условную голову, ц корм. единиц	4.2	4.1	3.6

Реализация продукции. Сельскохозяйственные организации, не относящиеся к субъектам малого предпринимательства, в январе – октябре 2023 года по сравнению с соответствующим периодом предыдущего года увеличили объемы реализации продукции животноводства и растениеводства за исключением зерновых и зернобобовых культур, картофеля и яиц.

ПРОИЗВОДСТВО ТОВАРОВ И УСЛУГ

Объем реализации основных сельскохозяйственных продуктов сельскохозяйственными организациями, не относящимися к субъектам малого предпринимательства, в январе – октябре 2023 года

	Тыс. тонн	В % к январю-октябрю 2022	Справочно январь-октябрь 2022 в % к январю-октябрю 2021
Зерновые и зернобобовые культуры	69.1	80.7	94.0
Семена масличных культур	18.6	171.5	76.4
Картофель	0.0	51.5	7.6
Овощи	... ¹⁾	128.7	53.1
Скот и птица (в живом весе)	120.8	101.7	103.4
Молоко	67.0	107.7	110.3
Яйца, млн. штук	... ¹⁾	97.4	113.7

¹⁾ Данные не публикуются в целях обеспечения конфиденциальности первичных статистических данных, полученных от организаций, в соответствии с Федеральным законом от 29.11.07 № 282-ФЗ (ст.4, п.5; ст.9, п.1).

Лесозаготовки

Производство отдельных видов продукции по виду деятельности «Лесозаготовки»

	Октябрь 2023, тыс. плотных м ³	В % к		Январь-октябрь 2023 в % к январю-октябрю 2022
		сентябрю 2023	октябрю 2022	
Лесоматериалы необработанные	113.8	114.3	123.5	103.4
Лесоматериалы хвойных пород	44.9	144.9	134.6	138.7
Лесоматериалы лиственных пород, за исключением тропических пород	67.3	100.8	117.7	88.0
Древесина топливная	1.6	86.9	99.4	101.9

Строительство

Строительная деятельность. В январе-октябре 2023 года объем работ, выполненных по виду деятельности «Строительство», составил 61007.1 млн. рублей, или 111.0% к соответствующему периоду предыдущего года.

Динамика объема работ, выполненных по виду деятельности «Строительство»

	Млн. рублей	В % к	
		соответствующему периоду предыдущего года	к предыдущему периоду
2022¹⁾			
Январь	2424.2	88.5	15.0
Февраль	3603.3	83.8	148.3
Март	4464.0	93.8	112.8
I квартал	10491.5	88.7	x
Апрель	5116.4	80.7	113.9
Май	4710.1	95.4	91.7
Июнь	4236.2	56.7	89.6

ТОМСКАЯ ОБЛАСТЬ

	Млн. рублей	В % к	
		соответствующему периоду предыдущего года	к предыдущему периоду
II квартал	14062.7	75.1	125.6
I полугодие	24554.2	80.6	х
Июль	6730.1	109.2	158.8
Август	6763.2	104.6	100.3
Сентябрь	7628.9	99.4	112.9
III квартал	21122.2	104.0	149.2
9 месяцев	45676.4	89.7	х
Октябрь	5590.5	67.8	72.9
Январь-октябрь	51266.9	86.8	х
Ноябрь	8738.6	109.4	155.8
Декабрь	9410.5	51.6	107.3
IV квартал	23739.6	68.9	111.4
Год	69416.0	81.5	х
2023²⁾			
Январь	4128.5	148.8	43.4
Февраль	4581.1	111.0	110.6
Март	5172.5	109.7	111.5
I квартал	13882.1	119.6	х
Апрель	5762.2	106.9	111.2
Май	4542.1	91.6	78.5
Июнь	5852.5	131.1	128.2
II квартал	16156.8	109.0	114.6
I полугодие	30038.9	113.7	х
Июль	7353.2	103.0	124.6
Август	7004.1	97.0	94.4
Сентябрь	7376.2	89.7	104.4
III квартал	21733.5	96.3	131.6
9 месяцев	51772.4	105.9	х
Октябрь	9234.7	152.6	123.8
Январь-октябрь	61007.1	111.0	х

¹⁾ Данные за 2022 годы уточнены в соответствии с Регламентом оценки корректировок и публикации данных статистического наблюдения за строительством и инвестициями в основной капитал, утвержденным приказом Росстата от 26.09.2016 г. №544.

²⁾ Данные по месяцам являются предварительными (первая оценка) и будут скорректированы согласно Регламенту оценки корректировок и публикации данных статистического наблюдения за строительством и инвестициями в основной капитал, утвержденному приказом Росстата от 26.09.2016 г. №544 при формировании итогов за 2023 год.

Динамика общего объема заключенных договоров строительного подряда и прочих заказов (контрактов) (по организациям, не относящимся к субъектам малого предпринимательства, средняя численность работников которых превышает 15 человек; на конец месяца)

	Объем заключенных договоров строительного подряда и прочих заказов (контрактов), млн. рублей	Обеспеченность строительных организаций договорами и прочими заказами (контрактами), месяцев
2022		
Январь	1863.8	2.7
Февраль	2083.2	2.0
Март	1852.2	1.4
Апрель	1301.5	0.9

ПРОИЗВОДСТВО ТОВАРОВ И УСЛУГ

	<i>Объем заключенных договоров строительного подряда и прочих заказов (контрактов), млн. рублей</i>	<i>Обеспеченность строительных организаций договорами и прочими заказами (контрактами), месяцев</i>
Май	1165.3	0.9
Июнь	966.0	0.8
Июль	948.3	0.5
Август	741.4	0.4
Сентябрь	619.4	0.3
Октябрь	609.6	0.4
Ноябрь	605.3	0.2
Декабрь	404.1	0.2
2023		
Январь	1204.1	1.0
Февраль	1040.3	0.8
Март	983.4	0.7
Апрель	746.4	0.5
Май	870.4	0.7
Июнь	1702.2	1.0
Июль	1464.4	0.7
Август	1364.9	0.7
Сентябрь	1224.4	0.6
Октябрь	616.2	0.2

Динамика ввода в действие жилых домов

	<i>Введено, общей площади жилых помещений, м²</i>		<i>В % к соответствующему периоду предыдущего года</i>	
	<i>все</i>	<i>в том числе населением за счет собственных и заемных средств</i>	<i>все</i>	<i>в том числе населением за счет собственных и заемных средств</i>
2022				
январь	12100	12100	101.8	101.8
февраль	36517	36517	183.4	183.4
март	22873	22873	59.9	83.1
I квартал	71490	71490	102.1	120.5
апрель	49931	21531	105.9	87.8
май	24287	24287	129.2	129.2
июнь	29321	21450	133.2	97.9
II квартал	103539	67268	117.7	103.1
I полугодие	175029	138758	110.8	111.4
июль	39437	26527	141.4	115.7
август	38445	27200	93.1	100.8
сентябрь	24867	24867	70.9	98.5
III квартал	102749	78594	98.6	104.5
9 месяцев	277778	217352	106.0	108.8
октябрь	27435	27435	49.7	80.4
ноябрь	17232	8997	35.4	30.8
декабрь	41704	1300	37.7	3.6
IV квартал	86371	37732	40.3	37.8
год	364149	255084	76.4	85.1
2023				
январь	58509	29372	в 4.8 р.	в 2.4 р.
февраль	25537	20183	69.9	55.3

ТОМСКАЯ ОБЛАСТЬ

	Введено, общей площади жилых помещений, м ²		В % к соответствующему периоду предыдущего года	
	всего	в том числе населением за счет собственных и заемных средств	всего	в том числе населением за счет собственных и заемных средств
март	84572	19542	в 3.7 р.	85.4
I квартал	168618	69097	в 2.4 р.	96.7
апрель	39668	23710	79.4	110.1
май	35091	17597	144.5	72.5
июнь	21749	20965	74.2	97.7
II квартал	96508	62272	93.2	92.6
I полугодие	265126	131369	151.5	94.7
июль	30709	16272	77.9	61.3
август	49087	31663	127.7	116.4
сентябрь	44038	24684	177.1	99.3
III квартал	123834	72619	120.5	92.4
9 месяцев	388960	203988	140.0	93.9
октябрь	14117	8199	51.5	29.9
январь-октябрь	403077	212187	132.1	86.7

Ввод в действие жилых домов по муниципальным образованиям на 1000 человек населения за январь-октябрь 2023 года

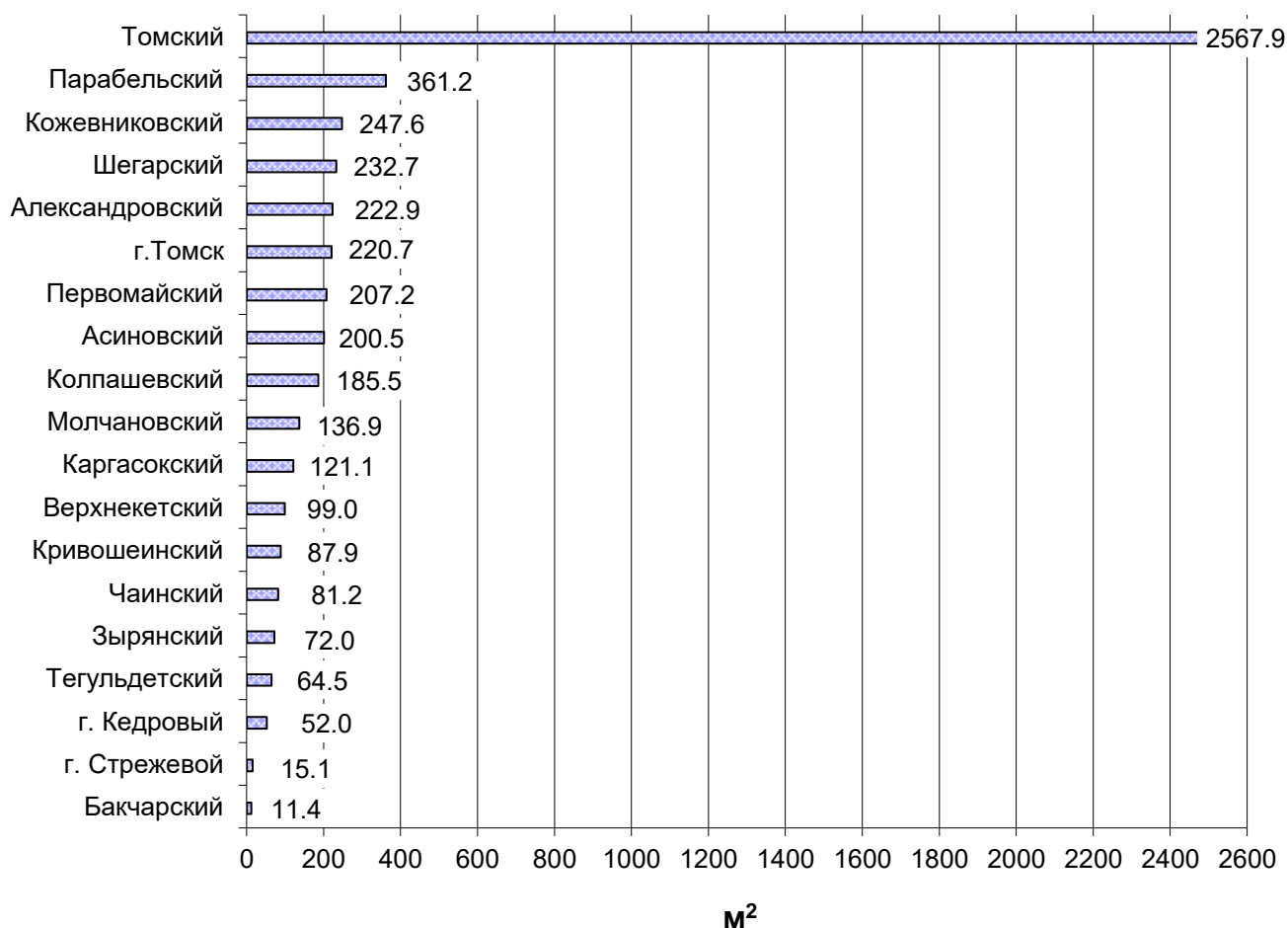

ПРОИЗВОДСТВО ТОВАРОВ И УСЛУГ

Строительство жилых домов по муниципальным образованиям
за январь-октябрь 2023 года

	Введено м ² общей площади жилых помещений	В % к соответствующему периоду предыдущего года
Всего по области	403077	132.1
в том числе по муниципальным образованиям:		
Александровский	1 671	61.6
Асиновский	6 740	129.8
Бакчарский	128	46.9
Верхнекетский	1 453	52.3
Зырянский	803	84.9
Каргасокский	2 128	92.5
Кожевниковский	5 035	103.8
Колпашевский	6 087	107.1
Кривошеинский	1 066	67.0
Молчановский	1 673	114.1
Парабельский	4 137	147.4
Первомайский	3 490	98.8
Тегульдетский	415	32.8
Томский	228 096	135.7
Чаинский	950	в 2.4 р.
Шегарский	4 632	83.0
г. Кедровый	137	57.1
г. Стрежевой	583	35.3
г. Томск	127 671	144.7

Транспорт

Динамика перевозки грузов и грузооборота автомобильного транспорта предприятиями всех видов экономической деятельности с учетом малых предприятий и индивидуальных предпринимателей

	Перевезено грузов		Грузооборот	
	тыс. тонн	в % к соответствующему периоду предыдущего года	млн. т-км	в % к соответствующему периоду предыдущего года
2022				
1 квартал	3725.1	99.0	533.1	98.0
1 полугодие	6903.6	90.8	1015.2	98.9
9 месяцев	10456.1	85.2	1540.5	100.3
Январь-декабрь	14375.2	82.7	2204.2	100.0
2023				
Январь	1270.9	99.0	213.8	98.3
Февраль	1232.8	91.7	216.6	99.6
Март	1196.3	97.0	210.3	94.7
1 квартал	3700.0	91.6	640.7	93.6
Апрель	1083.3	99.0	199.8	100.1
Май	1116.6	97.4	202.1	100.4
Июнь	1206.2	96.4	208.0	101.5

ТОМСКАЯ ОБЛАСТЬ

	Перевезено грузов		Грузооборот	
	тыс. тонн	в % к соответствующему периоду предыдущего года	млн. т-км	в % к соответствующему периоду предыдущего года
1 полугодие	7106.1	94.4	1250.6	99.0
Июль	1238.2	98.8	206.5	100.6
Август	1266.0	97.7	217.8	103.3
Сентябрь	1328.1	100.9	215.6	92.5
9 месяцев	10938.4	96.0	1890.5	98.9
Октябрь	1235.3	103.9	207.0	102.3
Январь-октябрь	12173.4	96.7	2097.5	99.2

Объем перевозок грузов крупными и средними организациями автотранспорта в январе – октябре 2023 года составил 1033.4 тыс. тонн, грузооборот – 155.5 млн. т-км. На долю владельцев грузовых автомобилей приходится 68.9% общего объема перевезенных грузов.

Объем перевозок грузов автотранспортом предприятий всех видов экономической деятельности с учетом малых предприятий и индивидуальных предпринимателей за январь - октябрь 2023 года составил 12173.4 тыс. тонн или 96.7% к соответствующему периоду предыдущего года, грузооборот 2097.5 млн. т-км или 99.2% к соответствующему периоду предыдущего года. Из 12173.4 тыс. тонн грузов, перевезенных автотранспортом предприятий всех видов экономической деятельности, 4539.7 тыс. тонн (37.3%) перевезено автотранспортом крупных и средних предприятий всех видов экономической деятельности, 1661.0 тыс. тонн (13.6%) – малыми автотранспортными предприятиями, 5972.7 тыс. тонн (49.1%) – индивидуальными предпринимателями.

Динамика перевозки пассажиров и пассажирооборот автобусов по маршрутам регулярных перевозок

	Перевезено пассажиров			Пассажирооборот		
	тыс. человек	в % к		млн. пасс.-км	в % к	
		соответствующему периоду предыдущего года	предыдущему периоду		соответствующему периоду предыдущего года	предыдущему периоду
2022						
Январь	3038.6	111.5	82.0	67.7	106.8	93.1
Февраль	3271.3	122.5	107.7	63.8	103.6	94.2
Март	3329.2	103.8	101.8	70.5	97.6	110.5
1 квартал	9639.1	112.0	х	202.0	102.4	х
Апрель	3796.4	110.1	114.0	71.7	100.0	101.7
Май	3794.4	106.3	99.9	75.1	99.0	104.7
Июнь	3681.8	110.8	97.0	76.2	100.7	101.5
1 полугодие	20911.7	110.4	х	425.0	101.1	х
Июль	3468.9	108.2	94.2	80.0	101.9	105.0
Август	3740.8	110.7	107.8	78.7	95.3	98.4
Сентябрь	4057.0	111.8	108.5	74.7	95.9	94.9
9 месяцев	32178.4	110.4	х	658.4	99.8	х
Октябрь	4295.8	122.5	105.9	75.7	98.3	101.4

ПРОИЗВОДСТВО ТОВАРОВ И УСЛУГ

	Перевезено пассажиров			Пассажирооборот		
	тыс. человек	в % к		млн. пасс.-км	в % к	
		соответствующему периоду предыдущего года	преды- дущему периоду		соответ- ствующему периоду предыдуще- го года	предыду- щему периоду
Ноябрь	4035.4	114.2	93.9	73.8	100.7	97.4
Декабрь	4135.4	119.5	104.6	74.5	102.6	101.9
Январь-декабрь	44645.0	112.6	х	882.4	100.0	х
2023						
Январь	3781.5	124.5	91.4	74.6	110.1	100.2
Февраль	3827.0	117.0	101.2	73.1	114.6	98.0
Март	4455.1	133.8	116.4	81.2	115.2	111.1
1 квартал	12063.5	125.2	х	228.9	113.3	х
Апрель	4389.9	115.6	98.5	81.9	114.4	100.9
Май	4461.7	117.6	101.6	86.8	115.7	106.0
Июнь	4314.5	117.2	96.7	90.5	118.8	104.2
1 полугодие	25229.7	120.6	х	488.2	114.9	х
Июль	4140.2	119.4	96.0	96.2	120.2	106.3
Август	4212.0	112.6	101.7	97.6	124.0	101.5
Сентябрь	4534.8	111.8	107.7	92.0	123.2	94.2
9 месяцев	38116.7	118.5	х	774.0	117.6	х
Октябрь	4770.2	111.0	105.2	93.6	123.6	101.7
Январь-октябрь	42887.0	117.6	х	867.6	118.2	х

Из 42887.0 тыс. пассажиров, перевезенных автомобильным транспортом всех видов деятельности, 2392.3 тыс. человек (5.6%) перевезено крупными, средними и малыми автотранспортными предприятиями и 40494.7 тыс. человек (94.4%) – автобусами юридических лиц (включая микропредприятия и индивидуальных предпринимателей), с которыми органами местного самоуправления заключены контракты на осуществление регулярных перевозок.

Сведения о дорожно-транспортных происшествиях. В январе - октябре 2023 года по данным УГИБДД УМВД России по Томской области произошло 336 дорожно-транспортных происшествий (82.6% к уровню января - октября 2022 года), в которых погибло 51 человек (75.0%), ранено 376 человек (80.3%).

Динамика дорожно-транспортных происшествий

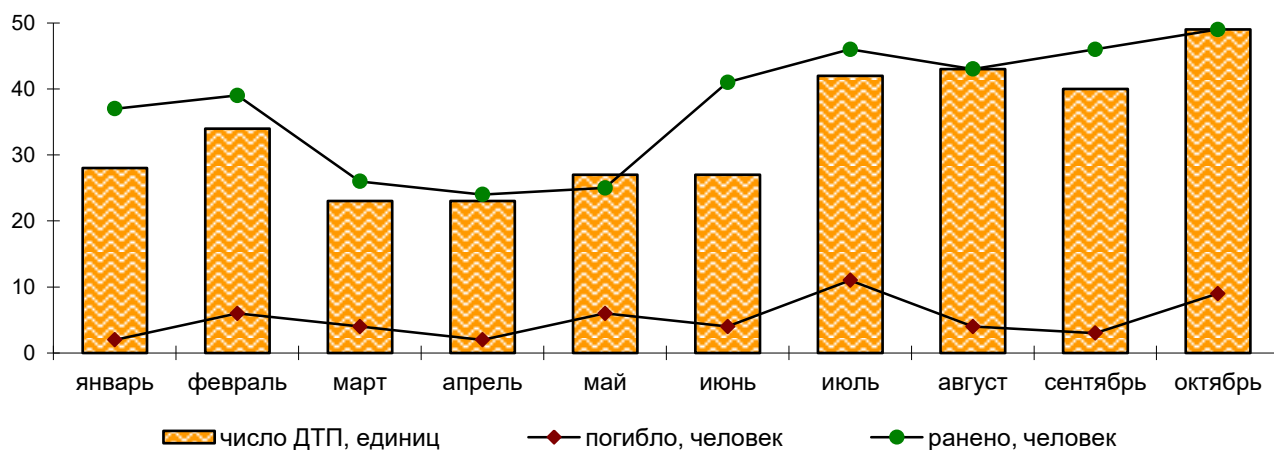

ТОМСКАЯ ОБЛАСТЬ

РЫНКИ ТОВАРОВ И УСЛУГ

Розничная торговля

Оборот розничной торговли в октябре 2023 года составил 22352.4 млн. рублей, что в сопоставимых ценах составляет 110.9% к соответствующему периоду предыдущего года, в январе-октябре 2023 года – 213266.5 млн. рублей, или 107.5%.

Динамика оборота розничной торговли

	Млн. рублей	В % к	
		соответствующему периоду предыдущего года	предыдущему периоду
2022¹⁾			
Январь	18221.7	110.3	76.0
Февраль	18500.9	111.9	100.7
Март	22420.4	115.6	110.7
I квартал	59143.0	112.7	х
Апрель	18643.5	95.9	81.3
Май	19202.0	97.0	103.6
Июнь	18951.3	96.4	99.4
II квартал	56796.8	96.4	х
I полугодие	115939.8	104.3	х
Июль	19095.3	96.6	101.6
Август	19316.3	95.7	101.7
Сентябрь	18849.3	89.4	97.6
III квартал	57260.9	93.8	х
9 месяцев	173200.7	100.6	х
Октябрь	19262.0	88.8	101.7
Январь-октябрь	192462.7	99.2	х
Ноябрь	19054.3	89.6	99.2
Декабрь	24319.6	92.3	127.8
IV квартал	62635.9	90.3	х
год	235836.6	97.6	х
2023			
Январь	19409.7	96.4	79.4
Февраль	19403.0	95.5	99.7
Март	21858.1	96.7	112.1
I квартал	60670.8	96.2	х
Апрель	21188.0	115.4	97.1
Май	21568.5	113.1	101.6
Июнь	21629.8	113.9	100.0
II квартал	64386.3	114.1	х
I полугодие	125057.1	105.0	х
Июль	21720.3	111.8	99.7
Август	22123.3	110.8	100.8
Сентябрь	22013.4	112.2	98.8
III квартал	65857.0	111.6	х
9 месяцев	190914.1	107.2	х
Октябрь	22352.4	110.9	100.6
Январь-октябрь	213266.5	107.5	х

¹⁾ Данные уточнены по итогам годовых обследований хозяйствующих субъектов.

РЫНКИ ТОВАРОВ И УСЛУГ

В октябре 2023 года оборот розничной торговли на 96.7% формировался **торгующими организациями и индивидуальными предпринимателями**, осуществляющими деятельность вне рынка, доля продажи товаров на **розничных рынках и ярмарках** составила 3.3% (в октябре 2022 года – 96.4% и 3.6% соответственно).

Оборот розничной торговли торгующих организаций и продажа товаров на розничных рынках и ярмарках

	Октябрь 2023		Январь-октябрь 2023		Справочно январь – октябрь 2022 в % к январю – октябрю 2021
	млн. рублей	в % к октябрю 2022	млн. рублей	в % к январю- октябрю 2022	
Всего	22352.4	110.9	213266.5	107.5	99.2
в том числе:					
оборот розничной торговли торгующих организаций и индивидуальных предпринимателей, реализующих товары вне рынка	21623.0	111.2	205880.8	107.6	99.0
продажа товаров на розничных рынках и ярмарках	729.4	101.7	7385.7	104.3	105.5

Формирование оборота розничной торговли в октябре 2023 года

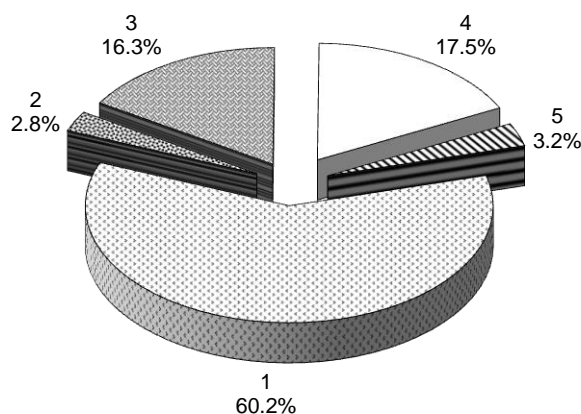

- 1 – крупные организации (включая организации, не являющиеся субъектами малого предпринимательства, средняя численность которых не превышает 15 человек)
- 2- субъекты среднего предпринимательства
- 3 - малые предприятия (включая микропредприятия)
- 4 - индивидуальные предприниматели, реализующие товары вне рынка
- 5 - продажа товаров физическими лицами на розничных рынках и ярмарках

В октябре 2023 года в структуре оборота розничной торговли удельный вес **пищевых продуктов, включая напитки, и табачных изделий** составил 49.0%, **непродовольственных товаров** – 51.0% (в октябре 2022 года – 48.6% и 51.4% соответственно).

ТОМСКАЯ ОБЛАСТЬ

Динамика оборота розничной торговли пищевыми продуктами, включая напитки, и табачными изделиями, непродовольственными товарами

	Пищевые продукты, включая напитки, и табачные изделия			Непродовольственные товары		
	млн. рублей	в % к		млн. рублей	в % к	
		соответствующему периоду предыдущего года	предыдущему периоду		соответствующему периоду предыдущего года	предыдущему периоду
2022¹⁾						
Январь	8814.9	110.8	75.5	9406.8	109.9	76.5
Февраль	8945.6	111.1	100.6	9555.3	112.6	100.7
Март	10757.1	116.8	113.3	11663.3	114.6	108.3
I квартал	28517.6	113.0	х	30625.4	112.4	х
Апрель	9083.3	95.8	81.3	9560.2	95.9	81.4
Май	9259.8	97.5	102.6	9942.2	96.6	104.6
Июнь	9131.8	96.7	99.1	9819.5	96.1	99.6
II квартал	27474.9	96.6	х	29321.9	96.2	х
I полугодие	55992.5	104.5	х	59947.3	104.1	х
Июль	9148.6	97.1	101.4	9946.7	96.1	101.7
Август	9256.5	96.4	102.2	10059.8	95.1	101.3
Сентябрь	9081.9	90.4	98.4	9767.4	88.4	96.9
III квартал	27487.0	94.5	х	29773.9	93.1	х
9 месяцев	83479.5	101.0	х	89721.2	100.2	х
Октябрь	9367.7	89.9	102.5	9894.3	87.8	101.0
Январь-октябрь	92847.2	99.7	х	99615.5	98.8	х
Ноябрь	9278.6	91.1	99.4	9775.7	88.2	98.9
Декабрь	11786.2	93.7	126.8	12533.4	90.9	128.7
IV квартал	30432.5	91.6	х	32203.4	89.0	х
год	113912.0	98.2	х	121924.6	97.0	х
2023						
Январь	9357.2	97.7	78.7	10052.5	95.1	80.1
Февраль	9438.5	97.0	99.8	9964.5	94.0	99.6
Март	10706.6	96.3	112.5	11151.5	97.0	111.8
I квартал	29502.3	97.0	х	31168.5	95.5	х
Апрель	10471.2	116.3	98.1	10716.8	114.5	96.0
Май	10553.4	114.5	101.0	11015.1	111.8	102.1
Июнь	10584.4	115.4	99.9	11045.4	112.4	100.1
II квартал	31609.0	115.4	х	32777.3	112.9	х
I полугодие	61111.3	106.0	х	63945.8	104.0	х
Июль	10359.3	110.8	97.4	11361.0	112.6	101.9
Август	10506.1	109.3	100.9	11617.2	112.2	100.8
Сентябрь	10576.5	111.4	100.3	11436.9	112.8	97.5
III квартал	31441.9	110.5	х	34415.1	112.5	х
9 месяцев	92553.2	107.5	х	98360.9	106.8	х
Октябрь	10945.9	111.2	102.3	11406.5	110.6	99.1
Январь-октябрь	103499.1	107.9	х	109767.4	107.2	х

¹⁾ Данные уточнены по итогам годовых обследований хозяйствующих субъектов.

РЫНКИ ТОВАРОВ И УСЛУГ

Изменение товарных запасов в организациях розничной торговли

на конец месяца

	Товарные запасы млн. рублей	Обеспеченность запасами, дней торговли
2022		
Январь	12007.4	35
Февраль	12578.3	34
Март	13311.2	29
Апрель	12260.6	31
Май	12219.5	31
Июнь	12972.6	33
Июль	12119.2	31
Август	11999.5	31
Сентябрь	11860.7	30
Октябрь	12082.0	30
Ноябрь	13198.3	33
Декабрь	12757.2	28
2023		
Январь	12288.3	35
Февраль	12846.5	33
Март	13362.9	32
Апрель	14249.7	34
Май	13836.4	34
Июнь	14131.2	33
Июль	14109.1	34
Август	14545.6	34
Сентябрь	14904.3	34
Октябрь	17870.1	42

Выборочное обследование конъюнктуры и деловой активности за IV квартал 2023 года показало, что 65.6% организаций розничной торговли оценило общую экономическую ситуацию для своей организации как «удовлетворительную», 9.4% - как «благоприятную» и 25.0% - как неблагоприятную. При этом тенденцию своего положения в следующие три месяца ожидают без изменений 68.7%, улучшение 12.5%, ухудшение 18.8%.

Изменения показателей деятельности

организаций розничной торговли в IV квартале 2023 года

	В % от числа обследованных организаций			
	увели- чение	без изме- нений	уменьше- ние	баланс ¹⁾
Средняя численность работников	18.7	43.8	37.5	-18.8
Оборот розничной торговли	21.9	46.9	31.2	-9.3
Объем продаж в натуральном выражении	9.4	59.4	31.2	-21.8
Торговая наценка	9.4	84.4	6.2	3.2
Заказы на поставку товаров	9.4	62.5	28.1	-18.7
Ассортимент товаров	12.5	68.7	18.8	-6.3
Конкурентоспособность Вашей организа- ции	9.4	84.4	6.2	3.2
Складские площади		90.6	9.4	-9.4
Объем складских запасов	12.5	71.9	15.6	-3.1

ТОМСКАЯ ОБЛАСТЬ

	В % от числа обследованных организаций			
	увеличение	без изменений	уменьшение	баланс ¹⁾
Инвестиции на расширение деятельности, ремонт и модернизацию	3.1	87.5	9.4	-6.3
Обеспеченность собственными финансовыми ресурсами	3.1	87.5	9.4	-6.3
Прибыль	12.5	46.9	40.6	-28.1
Сумма кредиторской задолженности	18.8	65.6	15.6	3.2

¹⁾ Разность оценок "увеличение" и "уменьшение".

Прогнозные оценки изменения показателей деятельности организаций розничной торговли на следующий квартал

	В % от числа обследованных организаций			
	увеличение	без изменений	уменьшение	баланс ¹⁾
Средняя численность работников	18.7	71.9	9.4	9.3
Оборот розничной торговли	21.9	62.5	15.6	6.3
Объем продаж в натуральном выражении	12.5	68.7	18.8	-6.3
Торговая наценка	3.1	84.4	12.5	-9.4
Заказы на поставку товаров	15.6	65.6	18.8	-3.2
Ассортимент товаров	18.7	71.9	9.4	9.3
Конкурентоспособность Вашей организации	12.5	78.1	9.4	3.1
Складские площади	3.1	93.8	3.1	-
Объем складских запасов	15.6	75.0	9.4	6.2
Инвестиции на расширение деятельности, ремонт и модернизацию	12.5	81.3	6.2	6.3
Обеспеченность собственными финансовыми ресурсами	6.2	84.4	9.4	-3.2
Прибыль	21.9	56.2	21.9	-
Сумма кредиторской задолженности	9.4	71.9	18.7	-9.3

¹⁾ Разность оценок "увеличение" и "уменьшение".

Основным фактором, характеризующим деловой климат в розничной торговле является **индекс предпринимательской уверенности** (рассчитывается как среднее арифметическое «балансов» оценок изменения экономического положения в текущем квартале и ожидаемых изменений в следующем квартале, а также фактического уровня складских запасов, взятых с обратным знаком, в процентах).

Индекс предпринимательской уверенности в IV квартале 2023 года имеет отрицательное значение и составляет -7.3 процентных пункта, что немного выше, чем в предыдущем квартале (-10.4 процентных пункта).

В качестве основных факторов, ограничивающих деятельность организаций розничной торговли в IV квартале 2023 года, обследованные предприниматели традиционно назвали: недостаточный платёжеспособный спрос (40.6%), высокий уровень налогов (37.5%), высокую арендную плату (28.1%), высокую конкуренцию со стороны других организаций розничной торговли (25.0%), недостаток финансовых средств (25.0%), высокие транспортные расходы (15.6%)

Факторы, ограничивающие деятельность организаций розничной торговли в IV квартале 2023 года

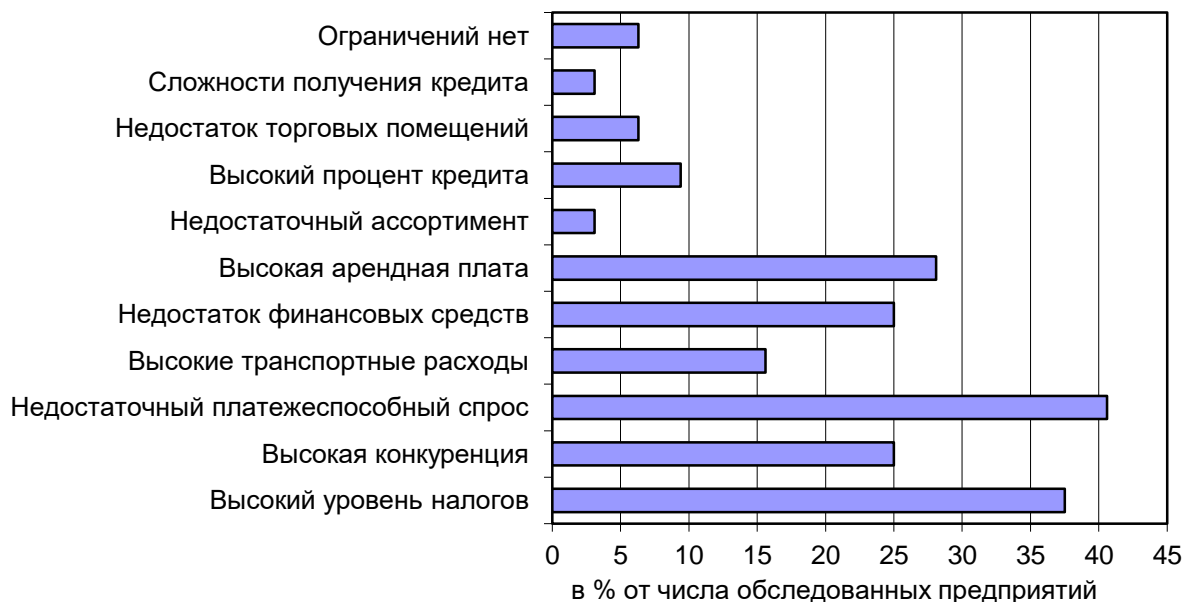

Рестораны, кафе и бары

Оборот общественного питания¹⁾ в октябре 2023 года составил 1073.6 млн. рублей, или 122.5% (в сопоставимых ценах) к соответствующему периоду предыдущего года, в январе-октябре 2023 года - 9741.1 млн. рублей или 119.3%.

Динамика оборота общественного питания

	Млн. рублей	В % к	
		соответствующему периоду предыдущего года	к предыдущему периоду
2022¹⁾			
Январь	704.6	114.6	80.9
Февраль	695.5	111.6	98.5
Март	782.4	114.2	107.7
I квартал	2182.5	113.5	х
Апрель	820.1	115.0	102.5
Май	837.5	113.3	100.2
Июнь	833.9	112.0	99.4
II квартал	2491.5	113.4	х
I полугодие	4674.0	113.6	х
Июль	836.9	113.5	101.2
Август	791.2	104.2	94.9
Октябрь	821.3	100.2	100.4

¹⁾ Оборот ресторанов, баров, кафе, столовых при предприятиях и учреждениях, а также организаций, осуществляющих поставку продукции общественного питания.

ТОМСКАЯ ОБЛАСТЬ

	Млн. рублей	В % к	
		соответствующему периоду предыдущего года	к предыдущему периоду
Январь-октябрь	7937.7	110.0	х
Ноябрь	805.8	103.0	98.3
Декабрь	881.8	94.2	110.3
IV квартал	2508.9	98.8	х
год	9625.3	107.6	х
2023			
Январь	845.4	111.3	95.6
Февраль	841.4	112.5	99.5
Март	964.0	119.4	114.4
I квартал	2650.8	114.5	х
Апрель	973.8	117.4	100.8
Май	1020.2	122.7	104.7
Июнь	1020.9	123.1	99.7
II квартал	3014.9	121.1	х
I полугодие	5665.7	117.8	х
Июль	987.2	116.8	96.0
Август	1005.2	124.8	101.4
Сентябрь	1009.4	122.1	100.5
III квартал	3001.8	121.2	х
9 месяцев	8667.5	118.9	х
Октябрь	1073.6	122.5	100.8
Январь-октябрь	9741.1	119.3	х

¹⁾ Данные уточнены по итогам годовых обследований хозяйствующих субъектов.

Рынок платных услуг населению

В октябре 2023 года, по предварительным данным, населению было оказано платных услуг на 5280.6 млн. рублей.

Динамика объема платных услуг населению

	В сопоставимых ценах в % к	
	предыдущему периоду	соответствующему периоду предыдущего года
2022		
январь	92.2	115.4
февраль	98.0	100.2
март	102.2	93.6
I квартал	х	102.3
апрель	90.9	86.0
май	100.5	95.0
июнь	102.9	99.8
II квартал	х	98.1
I полугодие	х	97.8
июль	87.3	99.0
август	104.9	98.0
сентябрь	100.4	94.4

РЫНКИ ТОВАРОВ И УСЛУГ

	<i>В сопоставимых ценах в % к</i>	
	<i>предыдущему периоду</i>	<i>соответствующему периоду предыдущего года</i>
III квартал	х	103.7
9 месяцев	х	97.5
октябрь	109.5	101.9
ноябрь	100.4	97.3
декабрь	106.1	93.1
IV квартал	х	105.6
год	х	100.2
2023		
январь	92.0	92.8
февраль	105.6	100.5
март	104.2	101.1
I квартал	х	98.3
апрель	101.0	113.2
май	92.6	104.2
июнь	96.3	97.7
II квартал	х	105.0
I полугодие	х	100.9
июль	91.6	102.6
август	104.1	101.6
сентябрь ¹⁾	102.0	103.2
III квартал¹⁾	х	102.5
9 месяцев¹⁾	х	101.7
октябрь	105.2	99.2
январь-октябрь	х	101.5

¹⁾ Данные изменены за счет уточнения респондентами ранее представленных данных.

В октябре 2023 года **в структуре платных услуг населению** преобладали коммунальные, телекоммуникационные, медицинские услуги. На их долю в целом приходилось 51.6% в общем объеме платных услуг населению.

Объем платных услуг населению по видам услуг

	<i>Октябрь 2023</i>				<i>Январь-октябрь 2023 в % к январю-октябрю 2022</i>
	<i>млн рублей</i>	<i>в % к</i>			
		<i>сентябрю 2023</i>	<i>октябрю 2022</i>	<i>итогу</i>	
Платные услуги	5280.6	105.2	99.2	100.0	101.5
в том числе:					
бытовые	572.6	107.2	99.0	10.8	91.8
транспортные	368.3	92.8	103.3	7.0	109.7
почтовой связи, курьерские услуги	25.6	107.2	87.0	0.5	95.4
телекоммуникационные	832.2	99.6	96.6	15.8	99.5
жилищные	502.8	100.8	95.6	9.5	100.0
коммунальные	1269.4	110.4	98.2	24.0	102.4
учреждений культуры	92.8	171.8	138.9	1.8	137.4
услуги туристических агентств, туроператоров	46.8	71.6	61.3	0.9	87.1

ТОМСКАЯ ОБЛАСТЬ

	Октябрь 2023				Январь-октябрь 2023 в % к январю-октябрю 2022
	млн рублей	в % к			
		сентябрю 2023	октябрю 2022	итогоу	
ров и прочие услуги по бронированию и сопутствующие им услуги					
услуги гостиниц и аналогичных услуги по предоставлению временного жилья	66.9	102.9	127.5	1.3	174.3
физической культуры и спорта	48.4	140.6	94.2	0.9	104.1
медицинские	625.7	104.4	115.3	11.8	104.8
услуги специализированных коллективных средств размещения	39.6	123.3	97.1	0.7	104.4
ветеринарные	20.1	104.7	92.6	0.4	84.3
юридические	31.1	97.8	118.9	0.6	92.6
системы образования	476.4	107.0	85.1	9.0	97.3
услуги, предоставляемые гражданам пожилого возраста и инвалидам	33.4	97.8	93.0	0.6	96.3
прочие платные услуги	228.5	112.7	112.1	4.3	118.0

В структуре объема бытовых услуг лидировали три вида услуг: техническое обслуживание и ремонт транспортных средств, машин и оборудования, ремонт и строительство жилья и других построек, ремонт и техническое обслуживание бытовой радиоэлектронной аппаратуры, бытовых машин и приборов, ремонт и изготовление металлоизделий, занимая суммарно 71.8% в общем объеме бытовых услуг.

Объем бытовых услуг населению по видам услуг

	Октябрь 2023				Январь - октябрь 2023 в % к январю-октябрю 2022
	млн рублей	в % к			
		сентябрю 2023	октябрю 2022	итогоу	
Бытовые услуги	572.6	107.2	99.0	100.0	91.8
в том числе:					
ремонт, окраска и пошив обуви	5.3	97.1	105.9	0.9	125.8
ремонт и пошив швейных, меховых и кожаных изделий, головных уборов и изделий текстильной галантереи, ремонт, пошив и вязание трикотажных изделий	9.6	93.5	76.9	1.7	118.9

РЫНКИ ТОВАРОВ И УСЛУГ

	Октябрь 2023				Январь - октябрь 2023 в % к январю-октябрю 2022
	млн рублей	в % к			
		сентябрю 2023	октябрю 2022	итогу	
ремонт и техническое обслуживание бытовой радиоэлектронной аппаратуры, бытовых машин и приборов, ремонт и изготовление металлоизделий	46.8	93.6	91.0	8.2	108.0
техобслуживание и ремонт транспортных средств, машин и оборудования	197.8	126.1	88.5	34.5	78.3
изготовление и ремонт мебели	29.3	100.0	111.9	5.1	100.4
химическая чистка и крашение, услуги прачечных	13.7	81.2	144.3	2.4	115.6
ремонт и строительство жилья и других построек	166.9	100.1	125.5	29.1	95.2
услуги фотоателье	5.0	98.7	115.6	0.9	106.6
услуги бань и душевых	13.4	127.0	113.7	2.3	115.3
услуги парикмахерских	33.6	100.9	87.5	5.9	100.0
услуги предприятий по прокату	4.4	80.2	83.2	0.8	93.7
ритуальные услуги	30.9	107.5	75.3	5.4	80.2
прочие виды бытовых услуг	15.9	101.5	79.3	2.8	82.9

Оптовая торговля

В октябре 2023 года **оборот оптовой торговли** (с учетом индивидуальных предпринимателей, осуществляющих деятельность в оптовой торговле), увеличился по сравнению с октябрём 2022 года на 14.4% и составил 38195.4 млн. рублей.

Динамика оборота оптовой торговли

	Оборот оптовой торговли			В том числе оборот оптовой торговли организаций оптовой торговли		
	млн. рублей	в % к		млн. рублей	в % к	
		к соответствующему периоду прошлого года	к предыдущему периоду		к соответствующему периоду прошлого года	к предыдущему периоду
2022						
январь	36592.0	182.3	90.3	29644.3	167.8	89.2
февраль	40026.3	163.3	103.8	30497.4	139.6	97.6
март	53155.8	158.9	121.6	40300.5	136.7	121.0
1 квартал	129774.1	167.0	х	100442.2	146.2	х
апрель	50151.2	151.8	92.5	41289.5	140.0	100.4
май	47506.7	156.3	99.5	39607.0	144.7	100.8

ТОМСКАЯ ОБЛАСТЬ

	Оборот оптовой торговли			В том числе оборот оптовой торговли организаций оптовой торговли		
	млн. рублей	в % к		млн. рублей	в % к	
		к соответствующему периоду прошлого года	к предыдущему периоду		к соответствующему периоду прошлого года	к предыдущему периоду
июнь	51677.3	144.4	106.7	44016.1	138.8	109.0
1 полугодие	279109.3	157.8	х	225354.8	143.3	х
июль	44525.9	117.5	85.1	35051.0	105.7	78.7
август	45341.6	109.8	101.7	34301.7	92.7	97.7
сентябрь	43625.3	106.5	98.3	33982.8	98.1	101.2
9 месяцев	412602.1	139.0	х	328690.3	125.5	х
октябрь	30410.1	80.4	70.6	25916.5	80.1	77.3
ноябрь	36708.7	88.7	120.4	26020.2	73.2	100.1
декабрь	43700.6	97.6	120.6	25497.6	69.5	99.3
январь-декабрь	523421.5	123.9	х	406124.6	110.4	х
2023						
январь	24236.2	61.5	56.8	18261.5	57.2	73.4
февраль	30704.2	76.1	128.4	21327.4	69.3	118.4
март	44700.0	93.6	149.7	27845.0	76.9	134.3
1 квартал	99640.4	78.7	х	67433.9	68.8	х
апрель	42127.6	94.1	92.9	27720.4	75.2	98.1
май	37362.1	78.4	83.0	28386.3	71.5	95.8
июнь	38130.6	78.0	106.1	30186.9	72.5	110.5
1 полугодие	217260.7	81.2	х	153727.6	71.2	х
июль	42889.4	103.8	113.3	32248.8	99.1	107.6
август	40714.5	93.2	91.3	31977.9	96.8	95.4
сентябрь	41984.1	92.8	97.9	31539.1	89.5	93.6
9 месяцев	342848.7	86.2	х	249493.4	78.7	х
октябрь	38195.4	114.4	87.1	28202.9	99.1	85.6
январь-октябрь	381044.1	88.1	х	277696.3	80.2	х

В октябре 2023 года оборот оптовой торговли (включая индивидуальных предпринимателей, осуществляющих деятельность в оптовой торговле) на 73.8% формировался организациями оптовой торговли, оборот которых составил 28202.9 млн. рублей и уменьшился на 0.9% относительно соответствующего месяца прошлого года.

На долю малых организаций (включая микропредприятия) приходилось 39.3% оборота оптовой торговли.

ДЕМОГРАФИЯ ОРГАНИЗАЦИЙ¹⁾

В октябре 2023 года зарегистрировано 92 организации (в октябре 2022 года - 72), количество официально ликвидированных организаций составило 322 (в октябре 2022 года – 69 организаций).

Демография организаций по видам экономической деятельности в октябре 2023 года

	Количество зарегистрированных организаций				Количество официально ликвидированных организаций			
	всего		на 1000 организаций ¹⁾		всего		на 1000 организаций ²⁾	
	ок-тябрь	январь-октябрь	ок-тябрь	январь-октябрь	ок-тябрь	январь-октябрь	ок-тябрь	январь-октябрь
Всего	92	873	4.0	37.9	322	1098	14.0	47.7
из них:								
Сельское, лесное хозяйство, охота, рыболовство и рыбоводство	-	20	-	36.2	5	24	10.2	43.5
Добыча полезных ископаемых	-	9	-	67.9	1	6	7.3	45.3
из нее:								
добыча прочих полезных ископаемых	-	5	-	80.6	1	5	15.5	80.6
предоставление услуг в области добычи полезных ископаемых	-	2	-	43.0	-	1	-	21.5
Обрабатывающие производства	16	90	7.9	44.9	28	86	13.9	42.9
из них:								
производство пищевых продуктов	3	12	11.1	44.1	9	18	33.3	66.2
производство напитков	-	1	-	22.7	-	3	-	68.2
производство одежды	1	4	18.9	77.7	1	3	18.9	58.3
обработка древесины и производство изделий из дерева и пробки, кроме мебели, производство изделий из соломки и материалов для плетения	-	16	-	49.3	7	16	21.4	49.3
деятельность полиграфическая и копирование носителей информации	-	3	-	43.2	-	2	-	28.8
производство химических веществ и химических продуктов	-	6	-	75.0	1	3	12.4	37.5

¹⁾ Исключая филиалы и другие обособленные подразделения.

ТОМСКАЯ ОБЛАСТЬ

	Количество зарегистрированных организаций				Количество официально ликвидированных организаций			
	всего		на 1000 организаций ¹⁾		всего		на 1000 организаций ²⁾	
	октябрь	январь-октябрь	октябрь	январь-октябрь	октябрь	январь-октябрь	октябрь	январь-октябрь
производство резиновых и пластмассовых изделий	-	4	-	46.2	-	2	-	23.1
производство прочей неметаллической минеральной продукции	1	6	9.2	55.6	-	7	-	64.8
производство готовых металлических изделий, кроме машин и оборудования	3	10	13.4	46.0	6	8	26.8	36.8
производство электрического оборудования	2	4	19.4	39.0	-	4	-	39.0
производство машин и оборудования, не включенных в другие группировки	-	5	-	67.1	1	2	13.1	26.8
производство мебели	1	4	7.5	30.0	1	3	7.5	22.5
производство прочих готовых изделий	2	5	32.3	83.3	-	1	-	16.7
ремонт и монтаж машин и оборудования	1	3	5.0	14.6	1	10	5.0	48.8
Обеспечение электрической энергией, газом и паром; кондиционирование воздуха	1	5	5.6	27.9	-	3	-	16.8
Водоснабжение; водоотведение, организация сбора и утилизации отходов, деятельность по ликвидации загрязнений	-	4	-	24.2	-	5	-	30.2
Строительство	9	120	3.8	50.6	68	185	28.6	78.0
Торговля оптовая и розничная; ремонт автотранспортных средств и мотоциклов	27	207	5.2	39.5	112	364	21.6	69.4
в том числе: торговля оптовая и розничная автотранспортными средствами и мотоциклами и их ремонт	7	35	13.1	65.8	12	30	22.4	56.4

ДЕМОГРАФИЯ ОРГАНИЗАЦИЙ

	Количество зарегистрированных организаций				Количество официально ликвидированных организаций			
	всего		на 1000 организаций ¹⁾		всего		на 1000 организаций ²⁾	
	октябрь	январь-октябрь	октябрь	январь-октябрь	октябрь	январь-октябрь	октябрь	январь-октябрь
торговля оптовая, кроме оптовой торговли автотранспортными средствами и мотоциклами	12	115	3.6	34.5	78	253	23.7	75.9
торговля розничная, кроме торговли автотранспортными средствами и мотоциклами	8	57	5.9	41.4	22	81	16.1	58.8
Транспортировка и хранение	4	48	2.2	26.8	21	50	11.7	27.9
Деятельность гостиниц и предприятий общественного питания	1	27	1.9	52.1	11	35	21.3	67.6
Деятельность в области информации и связи	8	52	9.4	61.5	13	46	15.3	54.4
Деятельность финансовая и страховая	1	10	5.5	54.2	2	10	11.0	54.2
Деятельность по операциям с недвижимым имуществом	6	54	2.5	22.1	7	61	2.9	25.0
Деятельность профессиональная, научная и техническая	12	115	5.5	53.6	20	95	9.2	44.3
Деятельность административная и сопутствующие дополнительные услуги	3	30	4.2	41.9	11	37	15.3	51.6
Государственное управление и обеспечение военной безопасности; социальное обеспечение	-	3	-	6.3	-	5	-	10.6
Образование	1	7	1.2	8.6	3	17	3.7	20.9
Деятельность в области здравоохранения и социальных услуг	-	18	-	26.4	7	13	10.1	19.0
Деятельность в области культуры, спорта, организации досуга и развлечений	1	18	2.2	39.8	7	20	15.4	44.2
Предоставление прочих видов услуг	2	36	1.6	28.0	6	36	4.7	28.0

¹⁾ Коэффициент рождаемости организаций.

²⁾ Коэффициент официальной ликвидации организаций.

ТОМСКАЯ ОБЛАСТЬ

Демография организаций по формам собственности

единиц

	Количество зарегистрированных организаций				Количество официально ликвидированных организаций			
	всего		на 1000 организаций ¹⁾		всего		на 1000 организаций ²⁾	
	октябрь	январь-октябрь	октябрь	январь-октябрь	октябрь	январь-октябрь	октябрь	январь-октябрь
Всего	92	873	4.0	37.9	322	1098	14.0	47.7
в том числе по формам собственности:								
российская	89	856	3.9	37.7	311	1072	13.7	47.2
в том числе:								
государственная	-	-	-	-	3	10	7.0	23.0
из нее:								
федеральная	-	-	-	-	1	5	8.3	40.8
муниципальная	-	5	-	4.4	4	16	3.5	14.0
частная	89	825	4.5	41.2	300	1015	15.0	50.7
общественных и религиозных организаций (объединений)	-	26	-	26.4	2	23	2.0	23.4
смешанная российская	-	-	-	-	2	7	18.3	57.9
иностранная	1	12	4.6	55.4	11	24	50.6	110.9
совместная российская и иностранная	2	5	33.1	84.0	-	2	-	33.6

¹⁾ Коэффициент рождаемости организаций.

²⁾ Коэффициент официальной ликвидации организаций.

ИНВЕСТИЦИИ

Финансовые вложения

Общий объем финансовых вложений организаций (без субъектов малого предпринимательства, бюджетных учреждений, банков, страховых организаций и негосударственных пенсионных фондов) в январе-сентябре 2023 года составил 959652.3 млн. рублей, в том числе долгосрочные финансовые вложения – 56589.4 млн. рублей (5.9% от общего объема), краткосрочные – 903062.9 млн. рублей (94.1% от общего объема).

Структура финансовых вложений крупных и средних организаций характеризуется следующими данными:

	Поступило за январь – сентябрь 2023		Накоплено на конец сентября 2023	
	млн. руб.	в % к итогу	млн. руб.	в % к итогу
Общий объем финансовых вложений	959652.3	100.0	257944.5	100.0
в том числе:				
долгосрочные финансовые вложения организаций	56589.4	5.9	150576.2	58.4
в том числе:				
в паи, акции и другие формы участия в капитале	5091.4	0.5	78955.0	30.6
в долговые ценные бумаги и депозитные сертификаты	... ¹⁾	... ¹⁾	672.6	0.3
представленные займы	51497.8	5.4	59737.0	23.2
банковские вклады	-	-	11162.6	4.3
прочие финансовые вложения	... ¹⁾	... ¹⁾	49.0	0.0
краткосрочные финансовые вложения организаций	903062.9	94.1	107368.3	41.6
в том числе:				
в паи, акции и другие формы участия в капитале	... ¹⁾	... ¹⁾	72.8	0.1
в долговые ценные бумаги и депозитные сертификаты	1190.9	0.1	1190.3	0.4
представленные займы	135655.2	14.2	90096.8	34.9
банковские вклады	765190.3	79.7	15779.6	6.1
прочие финансовые вложения	... ¹⁾	... ¹⁾	228.8	0.1

¹⁾ Данные не публикуются в целях обеспечения конфиденциальности первичных статистических данных, полученных от организаций, в соответствии с Федеральным законом от 29.11.07 №282-ФЗ (ст.4, п.5; ст.9, п.1).

ТОМСКАЯ ОБЛАСТЬ

Инвестиции в нефинансовые активы

Структура инвестиций в нефинансовые активы (без субъектов малого предпринимательства) в январе – сентябре 2023 года

	Тыс. руб.	В % к итогу	Справочно январь – сентябрь 2022 в % к итогу
Инвестиции в нефинансовые активы	77050957	100.0	100.0
в том числе:			
инвестиции в основной капитал	76702946	99.5	99.7
инвестиции в непроизведенные нефинансовые активы	348011	0.5	0.3

Инвестиции в основной капитал. В январе-сентябре 2023 года использовано 91046.4 млн. рублей инвестиций в основной капитал, или 122.3% к уровню января-сентября 2022 года.

Динамика инвестиций в основной капитал по полному кругу предприятий, с учетом объемов инвестиций, ненаблюдаемых прямыми статистическими методами

	Инвестиции в основной капитал, млн. руб.	В % к соответствующему периоду предыдущего года
2022		
I квартал	16459.4	91.8
II квартал	22893.0	85.2
I полугодие	39352.4	88.0
III квартал	29231.0	83.7
IX месяцев	68583.4	86.2
IV квартал	51181.9	99.2
Год	119765.3	91.2
2023¹⁾		
I квартал	23489.0	125.7
II квартал	32871.7	137.0
I полугодие	56360.7	131.7
III квартал	34685.7	108.8
IX месяцев	91046.4	122.3

¹⁾ Оперативные данные.

ИНВЕСТИЦИИ

Видовая структура инвестиций в основной капитал по полному кругу предприятий, с учетом объемов инвестиций, ненаблюдаемых прямыми статистическими методами в январе – сентябре 2023 года

	Млн. руб.	В % к итогу
Инвестиции в основной капитал	91046.4	100.0
в том числе:		
Жилища	11245.0.	12.3
Здания (кроме жилых зданий) и сооружения, расходы на улучшение земель	31429.6	34.5
Машины, оборудование, транспортные средства, производственный и хозяйственный инвентарь	32926.3	36.2
Объекты интеллектуальной собственности	4151.0	4.6
Прочие	11294.5	12.4

Структура инвестиций в основной капитал по источникам финансирования (без субъектов малого предпринимательства) в январе – сентябре 2023 года

	Млн. руб.	В % к итогу
Инвестиции в основной капитал – всего	76703.0	100.0
в том числе по источникам финансирования:		
собственные средства	55997.0	73.0
привлеченные средства	20706.0	27.0
в том числе:		
кредиты банков	3159.3	4.1
из них кредиты иностранных банков	-	-
заемные средства других организаций	2393.2	3.1
инвестиции из-за рубежа	-	-
бюджетные средства	7876.5	10.3
в том числе:		
из федерального бюджета	4094.5	5.3
из бюджетов субъектов РФ	3040.3	4.0
из местных бюджетов	741.7	1.0
средства внебюджетных фондов	206.5	0.3
прочие	7070.5	9.2

ТОМСКАЯ ОБЛАСТЬ

Распределение инвестиции в основной капитал по их назначению, т.е. по видам экономической деятельности в которых они будут функционировать (без субъектов малого предпринимательства) в январе – сентябре 2023 года

	Тыс. рублей	В % к итогу
Всего	76702946	100.0
в том числе:		
Сельское, лесное хозяйство, охота, рыболовство и рыбоводство	1682411	2.2
Добыча полезных ископаемых	27007016	35.2
Обрабатывающие производства	14259406	18.6
Обеспечение электрической энергией, газом и паром; кондиционирование воздуха	4174072	5.4
Водоснабжение; водоотведение, организация сбора и утилизация отходов, деятельность по ликвидации загрязнений	618261	0.8
Строительство	630719	0.8
Торговля оптовая и розничная; ремонт автотранспортных средств и мотоциклов	1718945	2.2
Транспортировка и хранение	7000591	9.1
Деятельность гостиниц и предприятий общественного питания	297904	0.4
Деятельность в области информации и связи	897653	1.2
Деятельность финансовая и страховая	113787	0.1
Деятельность по операциям с недвижимым имуществом	9872505	12.9
Деятельность профессиональная научная и техническая	1458839	1.9
Деятельность административная и сопутствующие дополнительные услуги	1616390	2.1
Государственное управление и обеспечение военной безопасности; социальное обеспечение	1666954	2.2
Образование	1831407	2.4
Деятельность в области здравоохранение и социальных услуг	1605567	2.1
Деятельность в область культуры, спорта, организации досуга и развлечений	240648	0.3
Предоставление прочих видов услуг	9871	0.0

ЦЕНЫ

Потребительские цены

Изменение потребительских цен в 2023 году

на конец периода, в %

	Октябрь 2023 к			Справочно октябрь 2022 к	
	сентябрю 2023	декабрю 2022	октябрю 2022	сентябрю 2022	декабрю 2021
Индекс потребительских цен	101.1	105.8	106.7	100.5	111.8
в том числе:					
продовольственные товары, включая алкогольные напитки	101.5	105.4	105.0	100.6	109.9
непродовольственные товары	100.7	104.9	104.4	100.3	113.5
услуги	101.0	107.5	112.5	100.8	111.7

Базовый индекс потребительских цен (БИПЦ), исключая изменения цен на отдельные товары, подверженные влиянию факторов, которые носят административный, а также сезонный характер, в октябре 2023 года составил 101.2%, к декабрю 2022 года – 105.7%, к октябрю 2022 года – 105.8%.

Динамика цен по Томской области в потребительском секторе

на конец периода, в % к предыдущему периоду

	Индекс по- требитель- ских цен	в том числе		
		продовольствен- ные товары	непродоволь- ственные товары	платные услуги населению
2022				
январь	101.2	101.7	100.9	101.0
февраль	100.8	100.9	100.8	100.5
март	108.7	106.3	112.2	106.4
I квартал	110.9	109.1	114.1	108.4
апрель	102.2	103.9	100.7	102.1
май	99.5	99.5	99.5	99.4
июнь	99.5	99.5	99.2	100.1
II квартал	101.2	102.9	99.5	101.6
июль	100.0	98.7	99.6	102.4
август	99.3	98.9	100.0	98.7
сентябрь	99.9	99.7	100.2	99.7
III квартал	99.1	97.3	99.8	100.7
октябрь	100.5	100.6	100.3	100.8
ноябрь	100.1	99.6	99.9	101.1
декабрь	100.8	100.1	99.7	103.4
декабрь 2022 в % к декабрю 2021	112.7	109.5	113.0	116.9
2023				
январь	100.5	100.8	100.2	100.3
февраль	100.5	101.0	99.6	100.9
март	100.7	100.8	100.1	101.2
I квартал	101.6	102.6	99.9	102.4
апрель	100.3	99.6	100.1	101.4

ТОМСКАЯ ОБЛАСТЬ

	Индекс потребительских цен	в том числе		
		продовольственные товары	непродовольственные товары	платные услуги населению
май	100.4	99.8	100.7	100.8
июнь	100.2	100.3	100.2	100.2
II квартал	100.9	99.7	101.0	102.4
июль	100.6	100.5	100.9	100.3
август	100.6	100.6	101.3	99.7
сентябрь	100.8	100.4	100.9	101.3
III квартал	102.1	101.5	103.2	101.4
октябрь	101.1	101.5	100.7	101.0

Максимальное и минимальное изменение цен в октябре 2023 года на отдельные группы продовольственных товаров по Томской области

в % к предыдущему месяцу

Наименование группы	Индекс цен в среднем по группе	Максимальное и минимальное изменение цен внутри группы	
		товары	индекс цен
Мясо и птица	104.3	Куры охлажденные и мороженые	106.6
		Баранина (кроме бескостного мяса)	101.5
Полуфабрикаты мясные	102.3	Пельмени, манты, равиоли	102.8
		Фарш мясной	101.8
Колбасные изделия и продукты из мяса и птицы	99.9	Колбаса сырокопченая	104.0
		Колбаса вареная	96.1
Консервы мясные	96.8	Консервы мясные для детского питания	102.5
		Консервы мясные	96.1
Рыбопродукты	100.2	Филе рыбное	101.7
		Икра лососевых рыб, отечественная	96.2
Масло и жиры	100.9	Масло оливковое	105.3
		Масло подсолнечное	98.1
Молоко и молочная продукция	101.8	Сметана	105.5
		Молоко сгущенное с сахаром	96.6
Сыр	99.9	Сыры плавленые	103.1
		Сыры твердые, полутвердые и мягкие	99.4
Консервы овощные	100.7	Консервы томатные	100.9
		Консервы овощные для детского питания	99.8
Консервы фруктово-ягодные	101.1	Соки фруктовые	101.8
		Консервы фруктово-ягодные для детского питания	97.4
Кондитерские изделия	101.1	Шоколад	109.9
		Жевательная резинка	95.8
Варенье, джем, повидло, мед	99.8	Варенье, джем, повидло	100.8
		Мёд пчелиный натуральный	99.2
Чай, кофе, какао	98.3	Кофе натуральный в зернах и молотый	103.5
		Кофе натуральный растворимый	94.9
Соль, соус, специи, концентраты	101.9	Соль поваренная пищевая	106.3
		Сухие супы в пакетах	100.1
Хлеб и хлебобулочные изделия	99.7	Булочные изделия сдобные из муки высшего сорта штучные	100.4
		Бараночные изделия	96.7

Наименование группы	Индекс цен в среднем по группе	Максимальное и минимальное изменение цен внутри группы	
		товары	индекс цен
Крупа и бобовые	103.4	"Овсяные хлопья ""Геркулес"	108.2
		Горох и фасоль	96.1
Макаронные изделия	96.4	Вермишель	97.8
		Макаронные изделия из пшеничной муки высшего сорта	95.9
Флодоовощная продукция, включая картофель	103.2	Помидоры свежие	156.4
		Огурцы свежие	83.4
Алкогoльные напитки	97.4	Водка	101.2
		Пиво	92.9
Напитки безалкогольные	99.6	Вода минеральная и питьевая	101.1
		Напитки газированные	98.9
Общественное питание	105.5	Кофе в организациях быстрого обслуживания	113.3
		Ужин в ресторане	101.4

В октябре снижение цен отмечалось на огурцы свежие – на 16.6%, картофель – на 15.9%, капусту белокочанную свежую – на 13.2%, свёклу столовую – на 11.9%, морковь – на 10.9%, пиво – на 7.1%, кофе натуральный растворимый и виноград – на 5.1%, яблоки – на 4.8%, вино виноградное крепленое – на 4.7%, жевательная резинка – на 4.2%, макаронные изделия из пшеничной муки высшего сорта – на 4.1%, колбасу вареную, горох и фасоль, сосиски, сардельки и консервы мясные – на 3.9%, икру лососевых рыб, отечественную – на 3.8%, груши – на 3.7%, молоко сгущенное с сахаром и лимоны – на 3.4%, бараночные изделия – на 3.3%, филе сельди соленое – на 3.2%, конфеты шоколадные натуральные и с добавками – на 2.7%, консервы фруктово-ягодные для детского питания – на 2.6%, чай черный байховый – на 2.5%, творожок детский и вермишель – на 2.2%, рыбу охлажденную и мороженую разделанную лососевых пород – на 2.0%, масло подсолнечное – на 1.9%, лук репчатый – на 1.8%, коньяк ординарный отечественный и молоко для детей – на 1.7%, сахар-песок – на 1.6%, овощи замороженные, чай зеленый и сухофрукты – на 1.4%, напитки газированные – на 1.1%, мёд пчелиный натуральный и креветки мороженые неразделанные – на 0.8%, ягоды замороженные и йогурт – на 0.7%, вино виноградное столовое и сыры твердые, полутвердые и мягкие – 0.6%, хлеб и булочные изделия из пшеничной муки различных сортов – на 0.4%, маргарин, муку пшеничную и грибы свежие – на 0.3%, национальные сыры и брынзу, какао и консервы овощные для детского питания – на 0.2%, рыбу мороженую разделанную (кроме лососевых пород) и смеси сухие молочные для детского питания – на 0.1%.

Стоимость условного (минимального) набора продуктов питания в октябре 2023 года в Томской области составила 5685.82 рублей в расчете на месяц и по сравнению с сентябрем 2023 года уменьшилась на 0.1%, к декабрю 2022 года возросла на 5.6%.

В среднем по России стоимость условного (минимального) набора продуктов питания в октябре 2023 года составила 5732.89 рубля в расчете на месяц, к сентябрю 2023 года составила 100.2%, а по сравнению с декабрем 2022 года увеличилась на 3.8%.

ТОМСКАЯ ОБЛАСТЬ

Максимальное и минимальное изменение цен в октябре 2023 года
на отдельные группы непродовольственных товаров по Томской области

в % к предыдущему месяцу

Наименование группы	Индекс цен в среднем по группе	Максимальное и минимальное изменение цен внутри группы	
		товары	индекс цен
Ткани	100.3	Ткани хлопчатобумажные	101.4
		Ткани шерстяные	100.0
Полотенца	102.9	Полотенце личное	103.9
		Полотенце кухонное	99.6
Одежда	100.1	Одежда мужская	101.4
		Одежда для детей дошкольного возраста	99.5
Белье постельное	100.6	Комплект постельного белья полу- тораспальный из хлопчатобумажной ткани	101.7
		Одеяло стеганое	98.2
Трикотажные изделия	100.7	Бельевой трикотаж	100.9
		Верхний трикотаж, прочие изделия верхнего трикотажа	100.6
Чулочно-носочные изделия	102.5	Носки, гольфы женские	107.5
		Носки мужские	97.9
Обувь кожаная, текстильная и комбинированная	99.7	Обувь детская	101.6
		Обувь кроссовая и спортивная для взрослых	96.2
Моющие и чистящие средства	96.5	Порошок стиральный	100.3
		Дезинфицирующее средство для поверхностей	89.9
Парфюмерно-косметические товары	101.9	Пена для бритья	111.8
		Краска для волос	94.4
Галантерея	102.5	Щетка зубная	107.2
		Коляска для новорожденного	99.1
Мебель	101.8	Шкаф для платья и белья	105.3
		Шкаф-вешалка для прихожей	100.0
Металлическая посуда и ме- таллические предметы до- машнего обихода	101.5	Сковорода	103.6
		Кастрюля	99.6
Фарфоро-фаянсовая посуда	100.8	Кружка, чашка чайная с блюдцем	103.0
		Тарелка обеденная	100.1
Электротовары и другие бытовые приборы	99.7	Плита бытовая	102.1
		Электроутюг	94.3
Инструменты и оборудование	100.1	Дрель электрическая	101.7
		Триммер	97.7
Бумажно-беловые товары	99.7	Бумага туалетная	101.7
		Бумажные столовые салфетки	97.5
Школьно-письменные при- надлежности и канцелярские товары	100.5	Набор фломастеров	102.3
		Авторучка шариковая	100.0

ЦЕНЫ

Наименование группы	Индекс цен в среднем по группе	Максимальное и минимальное изменение цен внутри группы	
		товары	индекс цен
Печатные издания	100.5	Газета в розницу	101.0
		Учебник, учебное пособие, дидактический материал для общеобразовательной школы	100.0
Велосипеды и мотоциклы	101.3	Велосипед для дошкольников	102.9
		Велосипед дорожный для взрослых	100.4
Телерадиотовары	100.3	Телевизор	100.5
		Флэш-накопитель USB	98.3
Персональные компьютеры	100.4	Компьютер планшетный	101.2
		Моноблок	99.2
Средства связи	98.0	Телефонный аппарат стационарный	100.2
		Смарт-часы	95.6
Игрушки	100.8	Конструктор детский пластмассовый	102.8
		Игрушки мягкие	96.2
Товары для физической культуры, спорта и туризма	101.8	Мяч футбольный	101.9
		Коньки	101.5
Строительные материалы	101.1	Мойка из нержавеющей стали для кухни	103.9
		Рубероид	98.3
Легковые автомобили	104.5	Легковой автомобиль импортный подержанный	114.0
		Легковой автомобиль иностранной марки новый	100.0
Медицинские товары	101.4	Цефтриаксон, 1 г	112.2
		Валидол, 60 мг, 10 таблеток	95.8
Садоводство	101.9	Земля для растений	110.8
		Свежесрезанные цветы	100.3

Изменение цен на рынке автомобильного бензина в 2023 году составило:

в %

	Октябрь 2023 к		
	сентябрю 2023	декабрю 2022	октябрю 2022
Бензин автомобильный	96.4	108.9	108.2
марки АИ-92	96.0	108.0	108.0
марки АИ-95	95.3	107.8	107.7
марки АИ-98 и выше	99.7	113.8	109.1

ТОМСКАЯ ОБЛАСТЬ

Изменение цен на бензин на потребительском рынке (в % к декабрю 2021 года)

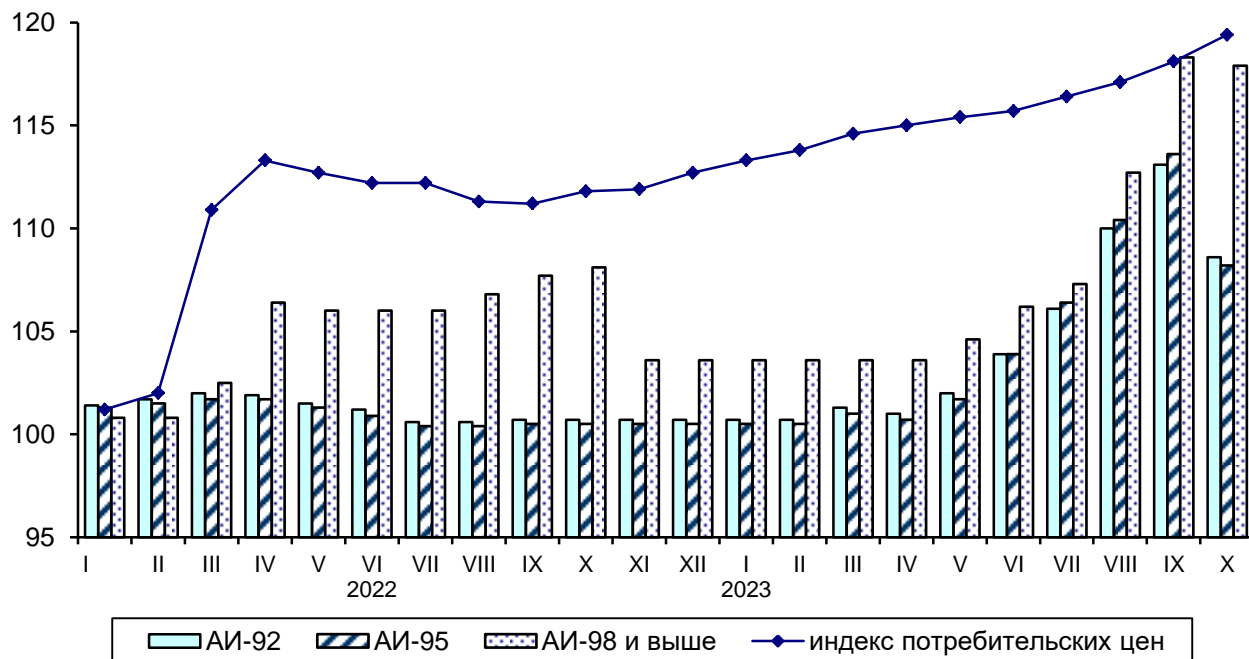

Максимальное и минимальное изменение цен и тарифов в октябре 2023 года на отдельные виды платных услуг по Томской области

в % к предыдущему месяцу

Наименование группы	Индекс цен и тарифов в среднем по группе	Максимальное и минимальное изменение цен внутри группы	
		услуги	индекс цен
Бытовые услуги	100.6	Ремонт жилищ	101.6
		Ремонт, пошив одежды	100.0
Услуги пассажирского транспорта	106.3	Воздушный транспорт	119.0
		Поезда дальнего следования	90.7
Жилищные и коммунальные услуги	99.9	Коммунальные услуги	100.0
		Жилищные услуги	99.8
Экскурсионные услуги	98.8	Экскурсионные туры по России	102.0
		Поездка на отдых на Черноморское побережье России и в Крым	95.3
Медицинские услуги	100.7	Услуги сиделок	108.5
		Первичный консультативный прием у врача специалиста	100.0
Ветеринарные услуги	100.5	Прививка животного	101.0
		Клинический осмотр животного	100.0
Услуги банков	105.9	Плата за пользование потребительским кредитом (процентная ставка в стоимостном выражении)	106.4
		Комиссия банка за перевод средств с карты на карту клиенту другого банка на территории России	100.0

ЦЕНЫ

Наименование группы	Индекс цен и тарифов в среднем по группе	Максимальное и минимальное изменение цен внутри группы	
		услуги	индекс цен
Услуги физической культуры и спорта	101.3	Занятия в плавательных бассейнах	102.3
		Клубная карта в фитнес-клуб	100.0
Услуги в сфере туризма	104.5	Услуги в сфере внутреннего туризма	106.2
		Услуги в сфере зарубежного туризма	91.5

Цены и тарифы на жилищно-коммунальные услуги в октябре 2023 года в Томской области сложились следующим образом:

	В рублях	В % к предыдущему месяцу	В % к соответствующему месяцу предыдущего года
Содержание и ремонт жилья в государственном и муниципальном жилищных фондах, м ² общей площади	21.40	100.0	110.7
Содержание, ремонт жилья для граждан-собственников жилья в результате приватизации, граждан-собственников жилых помещений по иным основаниям, м ² общей площади	21.41	100.0	110.8
Наем жилых помещений в государственном и муниципальном жилищных фондах, м ² общей площади	11.23	100.0	108.0
Услуги по организации и выполнению работ по эксплуатации домов ЖК, ЖСК, ТСЖ, м ² общей площади	20.52	100.8	103.0
Взносы на капитальный ремонт, м ² общей площади	9.18	100.0	113.8
Водоснабжение холодное, м ³	59.01	100.0	110.7
Водоотведение, м ³	45.44	100.0	109.5
Обращение с твердыми коммунальными отходами, с человека	78.10	100.0	105.4
Отопление, Гкал	2445.53	100.0	106.7
Водоснабжение горячее, м ³	199.56	100.0	106.7
Электроэнергия в квартирах без электроплит за минимальный объем потребления, 100 кВт·ч	439.00	100.0	108.7
Электроэнергия в квартирах с электроплитами за минимальный объем потребления, 100 кВт·ч	316.00	100.0	108.6
Газ сетевой, месяц с человека	80.99	100.0	108.4
Газ сетевой, м ³	6.23	100.0	108.4
Газ сжиженный, месяц с человека	324.45	100.0	108.5
Газ сжиженный, м ³	104.86	100.0	108.5

ТОМСКАЯ ОБЛАСТЬ

Изменение потребительских цен за октябрь 2023 года по регионам Сибирского федерального округа характеризуется следующими данными:

в % к предыдущему месяцу

	Сводный индекс	Все товары	в том числе		Платные услуги	Сводный индекс за октябрь 2023 в % к декабрю 2022
			продовольственные товары, вкл. алкогольные напитки	непродовольственные товары		
Республика Алтай	100.8	100.5	101.5	99.7	101.9	104.9
Республика Тыва	101.4	101.2	101.5	100.9	102.0	107.9
Республика Хакасия	101.7	101.6	102.2	101.1	102.0	107.0
Алтайский край	101.3	101.3	101.5	101.0	101.4	107.1
Красноярский край	101.2	101.0	101.6	100.5	101.5	105.8
Иркутская область	101.4	101.8	102.4	101.2	100.0	105.8
Кемеровская область - Кузбасс	101.2	101.3	102.1	100.3	100.9	106.4
Новосибирская область	100.4	100.4	101.1	99.7	100.3	105.7
Омская область	101.6	101.4	101.9	100.6	102.0	105.5
Томская область	101.1	101.1	101.5	100.7	101.0	105.8

В среднем по России индекс цен на товары и услуги на потребительском рынке в октябре 2023 года по отношению к сентябрю 2023 года составил 100.8%, в том числе на продовольственные товары – 101.4%, на непродовольственные товары – 100.6%, на услуги – 100.5%.

Сводные индексы потребительских цен по регионам Сибирского федерального округа октябрь 2023 года в % к декабрю 2022 года

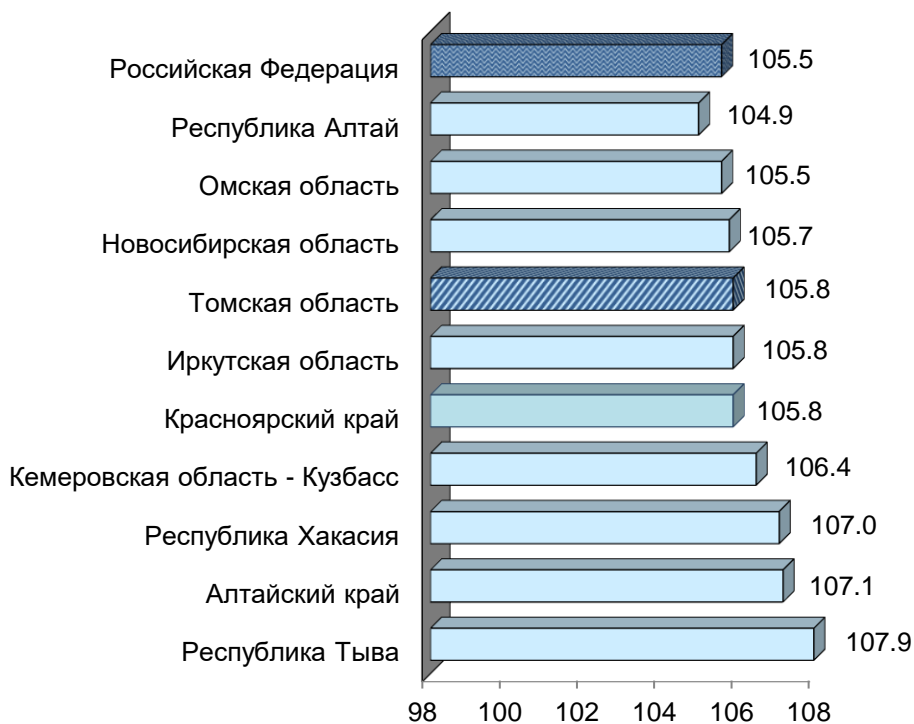

Стоимость фиксированного набора потребительских товаров и услуг для межрегиональных сопоставлений покупательной способности населения в расчете на месяц в среднем по Томской области в конце октября 2023 года составила 20340.96 рубля и за месяц увеличилась на 0.4%.

Стоимость фиксированного набора потребительских товаров и услуг для проведения межрегиональных сопоставлений по регионам Сибирского федерального округа и в среднем по России на конец октября 2023 года

	Стоимость набора, рублей в расчете на месяц	Изменение стоимости набора, в % к	
		сентябрю 2023	декабрю 2022
Российская Федерация	21202.89	100.6	104.5
Сибирский Федеральный округ	20060.06	100.7	104.5
Республика Алтай	21690.80	99.9	103.6
Республика Тыва	19358.85	100.7	106.5
Республика Хакасия	20858.39	100.9	104.7
Алтайский край	20814.06	100.8	105.3
Красноярский край	21578.50	100.3	104.0
Иркутская область	19988.12	101.3	105.1
Кемеровская область - Кузбасс	18918.94	101.0	105.8
Новосибирская область	20906.80	100.7	104.4
Омская область	18626.65	100.8	103.8
Томская область	20340.96	100.4	104.3

Изменение стоимости фиксированного набора потребительских товаров и услуг по регионам Сибирского федерального округа октябрь 2023 года в % к декабрю 2022 года

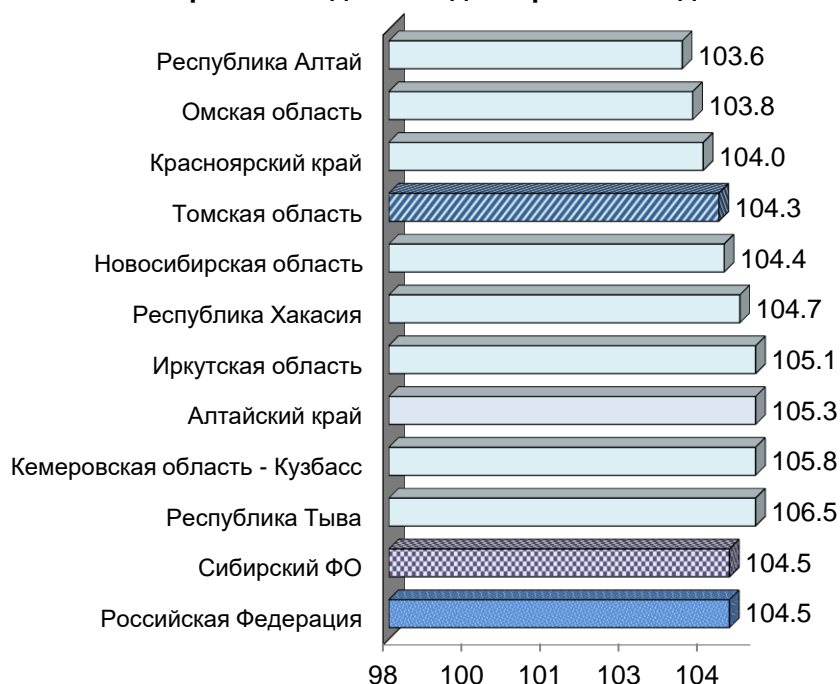

ТОМСКАЯ ОБЛАСТЬ

Цены производителей

на конец периода, в %

	Октябрь 2023 к			Справочно октябрь 2022 к	
	сентябрю 2023	декабрю 2022	октябрю 2022	сентябрю 2022	декабрю 2021
Индекс цен производителей промышленных товаров ¹⁾	108.6	162.2	151.0	96.2	95.2
Сводный индекс цен на продукцию (затраты, услуги) инвестиционного назначения	100.9	109.4	110.1	100.5	115.2
Индекс тарифов на грузовые перевозки	77.1	179.6	179.6	64.8	129.2
Индекс цен производителей сельскохозяйственной продукции	105.2	118.3	115.8	99.3	96.0

¹⁾ На товары, предназначенные для реализации на внутреннем рынке, по видам деятельности «Добыча полезных ископаемых», «Обрабатывающие производства», «Обеспечение электрической энергией, газом и паром; кондиционирование воздуха», «Водоснабжение; водоотведение, организация сбора и утилизации отходов, деятельность по ликвидации загрязнений».

В октябре 2023 года **индекс цен производителей промышленных товаров¹⁾** по Томской области по предварительным данным составил 108.6%, в том числе индекс добычи полезных ископаемых – 112.6%, производителей продукции обрабатывающих производств – 105.4%, обеспечение электрической энергией, газом и паром; кондиционирование воздуха – 101.1%, водоснабжение; водоотведение, организация сбора и утилизации отходов, деятельность по ликвидации загрязнений – 100.0%.

Изменение цен производителей промышленных товаров

на конец периода, в %

	Всего		в том числе по видам экономической деятельности							
	к преды- дущему пери- оду	к де- кабрю преды- дущего года	добыча полез- ных ископае- мых		обрабатываю- щие производ- ства		обеспечение электрической энергией, газом и паром; конди- ционирование воздуха		водоснабжение, водоотведение, организация сбора и утили- зации отходов, деятельность по ликвидации загрязнений	
			к преды- дущему периоду	к де- кабрю преды- дущего года	к преды- дущему периоду	к де- кабрю преды- дущего года	к преды- дущему периоду	к де- кабрю преды- дущего года	к преды- дущему периоду	к де- кабрю преды- дущего года
2022										
январь	94.1	94.1	88.0	88.0	98.0	98.0	100.1	100.1	100.0	100.0
февраль	124.6	117.2	155.2	136.6	106.7	104.5	99.8	99.8	100.0	100.0

¹⁾ На товары, предназначенные для реализации на внутреннем рынке, по видам деятельности «Добыча полезных ископаемых», «Обрабатывающие производства», «Обеспечение электрической энергией, газом и паром; кондиционирование воздуха», «Водоснабжение; водоотведение, организация сбора и утилизации отходов, деятельность по ликвидации загрязнений».

ЦЕНЫ

	Всего		в том числе по видам экономической деятельности							
	к предыдущему периоду	к декабрю предыдущего года	добыча полезных ископаемых		обрабатывающие производства		обеспечение электрической энергией, газом и паром; кондиционирование воздуха		водоснабжение, водоотведение, организация сбора и утилизации отходов, деятельность по ликвидации загрязнений	
			к предыдущему периоду	к декабрю предыдущего года	к предыдущему периоду	к декабрю предыдущего года	к предыдущему периоду	к декабрю предыдущего года	к предыдущему периоду	к декабрю предыдущего года
март	127.4	149.4	150.6	205.7	107.1	111.9	101.9	101.7	100.0	100.0
апрель	83.4	124.6	66.9	137.6	105.8	118.4	99.0	100.7	100.0	100.0
май	83.0	103.4	75.2	103.5	87.8	103.9	99.8	100.5	100.0	100.0
июнь	95.9	99.1	93.3	96.6	97.3	101.1	99.4	99.9	100.0	100.0
июль	99.4	98.6	98.3	94.9	99.4	100.5	104.1	104.0	106.8	106.8
август	91.3	90.0	80.0	75.9	98.2	98.6	101.8	105.8	100.0	106.8
сентябрь	109.9	98.9	133.0	101.0	97.3	96.0	99.9	105.7	100.0	106.8
октябрь	96.2	95.2	93.9	94.8	97.4	93.5	100.7	106.4	100.0	106.8
ноябрь	99.8	95.0	98.2	93.2	101.2	94.6	99.3	105.6	100.0	106.8
декабрь	93.1	88.5	83.7	78.0	98.3	93.0	103.6	109.4	110.0	117.5
2023										
январь	109.6	109.6	129.5	129.5	97.7	97.7	103.1	103.1	100.0	100.0
февраль	89.8	98.4	73.6	95.4	101.8	99.3	100.3	103.5	100.0	100.0
март	102.2	100.6	107.3	102.3	99.0	98.4	102.3	105.8	100.0	100.0
апрель	102.2	102.7	104.6	107.1	101.3	99.7	98.3	104.0	100.0	100.0
май	118.6	121.8	144.5	154.7	104.2	103.9	100.4	104.4	100.0	100.0
июнь	91.0	110.9	79.9	123.7	100.1	104.0	99.8	104.2	100.0	100.0
июль	105.6	117.1	111.8	138.3	101.9	106.0	100.1	104.3	100.0	100.0
август	115.4	135.2	135.4	187.3	101.4	107.5	99.3	103.6	100.0	100.0
сентябрь	110.5	149.4	111.8	209.3	111.8	120.2	98.7	102.3	100.0	100.0
октябрь	108.6	162.2	112.6	235.7	105.4	126.7	101.1	103.4	100.0	100.0

Индексы цен производителей по отдельным видам экономической деятельности

на конец периода, в %

	Добыча полезных ископаемых			
	добыча нефти и природного газа		добыча прочих полезных ископаемых	
	к предыдущему периоду	к декабрю предыдущего года	к предыдущему периоду	к декабрю предыдущего года
2022				
январь	86.3	86.3	100.5	100.5
февраль	163.8	141.5	100.0	100.5
март	155.4	219.8	100.0	100.5
апрель	64.9	142.5	103.3	103.9
май	72.9	103.9	100.2	104.0
июнь	92.9	96.1	80.7	83.9
июль	98.1	94.3	100.0	83.9
август	77.1	72.7	100.0	83.9

ТОМСКАЯ ОБЛАСТЬ

	<i>Добыча полезных ископаемых</i>			
	<i>добыча нефти и природного газа</i>		<i>добыча прочих полезных ископаемых</i>	
	<i>к предыдущему периоду</i>	<i>к декабрю предыдущего года</i>	<i>к предыдущему периоду</i>	<i>к декабрю предыдущего года</i>
сентябрь	139.1	101.1	100.0	83.9
октябрь	93.0	94.0	100.0	83.9
ноябрь	98.1	92.2	100.0	83.9
декабрь	81.3	74.9	100.0	83.9
2023				
январь	133.4	133.4	99.4	99.4
февраль	71.2	95.0	100.0	99.4
март	109.0	103.5	100.0	99.4
апрель	104.9	108.5	100.0	99.4
май	149.6	162.4	114.1	113.4
июнь	79.1	128.4	100.0	113.4
июль	112.0	143.9	100.0	113.4
август	138.1	198.7	100.0	113.4
сентябрь	112.5	223.4	101.6	115.2
октябрь	113.3	253.1	100.0	115.2

	<i>Обрабатывающие производства</i>							
	<i>производство пищевых продуктов</i>		<i>обработка древесины и производство изделий из дерева и пробки, кроме мебели, производство изделий из соломы и материалов для плетения</i>		<i>производство химических веществ и химических продуктов</i>		<i>производство электрического оборудования</i>	
	<i>к предыдущему периоду</i>	<i>к декабрю предыдущего года</i>	<i>к предыдущему периоду</i>	<i>к декабрю предыдущего года</i>	<i>к предыдущему периоду</i>	<i>к декабрю предыдущего года</i>	<i>к предыдущему периоду</i>	<i>к декабрю предыдущего года</i>
2022								
январь	99.5	99.5	101.0	101.0	104.9	104.9	97.8	97.8
февраль	97.6	97.0	100.1	101.2	100.0	104.9	106.2	103.9
март	101.6	98.6	99.0	100.2	100.0	104.9	113.6	117.9
апрель	102.7	101.3	99.9	100.1	100.0	104.9	102.6	121.1
май	102.8	104.2	101.1	101.1	100.0	104.9	96.0	116.3
июнь	100.4	104.7	99.5	100.6	100.0	104.9	87.2	101.3
июль	98.8	103.4	95.0	95.5	102.9	107.9	92.4	93.6
август	102.1	105.5	93.1	89.0	100.0	107.9	95.1	89.0
сентябрь	99.2	104.6	97.8	87.0	100.0	107.9	92.4	82.3
октябрь	98.5	103.1	98.3	85.5	100.0	107.9	97.7	80.3
ноябрь	100.4	103.5	99.9	85.4	100.0	107.9	100.8	91.0
декабрь	100.0	103.4	98.0	83.7	100.0	107.9	96.6	78.2
2023								
январь	98.8	98.8	98.7	98.7	102.8	102.8	108.2	108.2

	Обрабатывающие производства							
	производство пищевых продуктов		обработка древесины и производство изделий из дерева и пробки, кроме мебели, производство изделий из соломы и материалов для плетения		производство химических веществ и химических продуктов		производство электрического оборудования	
	к предыдущему периоду	к декабрю предыдущего года	к предыдущему периоду	к декабрю предыдущего года	к предыдущему периоду	к декабрю предыдущего года	к предыдущему периоду	к декабрю предыдущего года
февраль	99.2	98.0	100.0	98.7	100.0	102.8	104.3	112.9
март	99.2	97.1	90.1	88.9	104.9	107.8	101.5	114.6
апрель	101.6	98.7	101.0	89.8	100.0	107.8	99.4	113.9
май	99.7	98.5	99.7	89.5	100.0	107.8	89.5	101.9
июнь	101.9	100.3	101.5	90.8	100.0	107.8	116.0	118.2
июль	102.5	102.8	99.5	90.4	100.0	107.8	102.7	121.4
август	100.9	103.7	99.5	89.9	100.0	107.8	107.0	130.0
сентябрь	103.4	107.2	101.0	90.8	100.0	107.8	95.6	124.2
октябрь	102.2	109.6	100.2	90.9	100.0	107.8	99.8	123.9

	Обеспечение электрической энергией, газом и паром; кондиционирование воздуха			
	производство, передача и распределение электроэнергии		производство, передача и распределение пара и горячей воды; кондиционирование воздуха	
	к предыдущему периоду	к декабрю предыдущего года	к предыдущему периоду	к декабрю предыдущего года
2022				
январь	98.9	98.9	101.0	101.0
февраль	99.6	98.5	100.0	101.0
март	104.1	102.5	100.0	101.0
апрель	97.8	100.2	100.0	101.0
май	99.6	99.9	100.0	101.0
июнь	98.7	98.6	100.0	101.0
июль	102.5	101.1	105.5	106.6
август	103.8	104.9	100.0	106.6
сентябрь	99.8	104.7	100.0	106.6
октябрь	101.4	106.2	100.0	106.6
ноябрь	98.4	104.5	100.0	106.6
декабрь	101.3	105.8	105.5	112.5
2023				
январь	104.9	104.9	101.5	101.5
февраль	100.7	105.6	100.0	101.5
март	104.7	110.6	100.0	101.5
апрель	96.7	106.9	99.9	101.4
май	100.8	107.8	100.0	101.4

ТОМСКАЯ ОБЛАСТЬ

	<i>Обеспечение электрической энергией, газом и паром; кондиционирование воздуха</i>			
	<i>производство, передача и распределение электроэнергии</i>		<i>производство, передача и распределение пара и горячей воды; кондиционирование воздуха</i>	
	<i>к предыдущему периоду</i>	<i>к декабрю предыдущего года</i>	<i>к предыдущему периоду</i>	<i>к декабрю предыдущего года</i>
июнь	99.6	107.3	100.0	101.4
июль	100.2	107.5	100.0	101.4
август	98.6	106.0	100.0	101.4
сентябрь	97.3	103.2	100.0	101.4
октябрь	102.3	105.5	100.0	101.4

	<i>Водоснабжение; водоотведение, организация сбора и утилизации отходов, деятельность по ликвидации загрязнений</i>			
	<i>забор, очистка и распределение воды</i>		<i>сбор и обработка сточных вод</i>	
	<i>к предыдущему периоду</i>	<i>к декабрю предыдущего года</i>	<i>к предыдущему периоду</i>	<i>к декабрю предыдущего года</i>
2022				
январь	100.0	100.0	100.0	100.0
февраль	100.0	100.0	100.1	100.1
март	100.0	100.0	100.0	100.1
апрель	100.0	100.0	100.0	100.1
май	100.0	100.0	100.0	100.1
июнь	100.0	100.0	100.0	100.1
июль	107.7	107.7	105.6	105.6
август	100.0	107.7	100.0	105.6
сентябрь	100.0	107.7	100.0	105.6
октябрь	100.0	107.7	100.0	105.6
ноябрь	100.0	107.7	100.0	105.6
декабрь	110.2	118.6	109.9	116.0
2023				
январь	100.0	100.0	100.0	100.0
февраль	100.0	100.0	100.0	100.0
март	100.0	100.0	100.0	100.0
апрель	100.0	100.0	100.0	100.0
май	100.0	100.0	100.0	100.0
июнь	100.0	100.0	100.0	100.0
июль	100.0	100.0	100.0	100.0
август	100.0	100.0	100.0	100.0
сентябрь	100.0	100.0	100.0	100.0
октябрь	100.0	100.0	100.0	100.0

Сводный индекс цен на продукцию (затраты, услуги) инвестиционного назначения, по предварительным данным, в октябре 2023 года по Томской области составил 100.9%.

Изменение цен по элементам технологической структуры в строительстве

на конец периода, в % к предыдущему периоду

	Сводный индекс цен на продукцию (затраты, услуги) инвестиционного назначения	в том числе		
		индекс цен производителей на строительную продукцию	индекс цен приобретения машин и оборудования инвестиционного назначения	индекс цен на прочую продукцию (затраты, услуги) инвестиционного назначения
2022				
январь	101.4	100.3	102.2	102.6
февраль	100.5	100.2	101.4	99.7
март	109.6	109.7	113.6	102.0
I квартал	111.7	110.3	117.7	104.3
апрель	100.9	100.6	102.4	98.6
май	100.9	100.4	102.3	99.5
июнь	99.9	100.4	99.4	99.8
II квартал	101.7	101.4	104.1	97.9
июль	100.3	100.1	101.0	99.7
август	100.6	100.2	100.4	102.0
сентябрь	100.0	99.9	100.1	99.9
III квартал	100.9	100.2	101.5	101.6
октябрь	100.5	100.5	100.3	100.8
ноябрь	100.1	100.3	100.4	99.1
декабрь	100.5	100.3	100.0	101.7
декабрь 2022 в % к декабрю 2021	115.9	113.5	125.3	105.3
2023				
январь	100.2	100.2	101.3	96.4
февраль	101.3	100.3	102.7	101.0
март	99.2	101.2	99.9	85.8
I квартал	100.7	101.7	103.9	83.5
апрель	101.6	100.2	102.2	106.8
май	99.2	100.4	99.5	91.4
июнь	98.8	100.5	102.2	77.4
II квартал	96.6	101.1	103.9	75.6
июль	105.3	100.8	103.5	134.0
август	101.9	100.9	102.3	105.8
сентябрь	100.9	100.9	101.0	100.3
III квартал	108.3	102.6	106.9	142.2
октябрь	100.9	101.1	100.8	100.3

ТОМСКАЯ ОБЛАСТЬ

Изменение цен по элементам технологической структуры в строительстве в октябре 2023 года (в % к предыдущему месяцу)

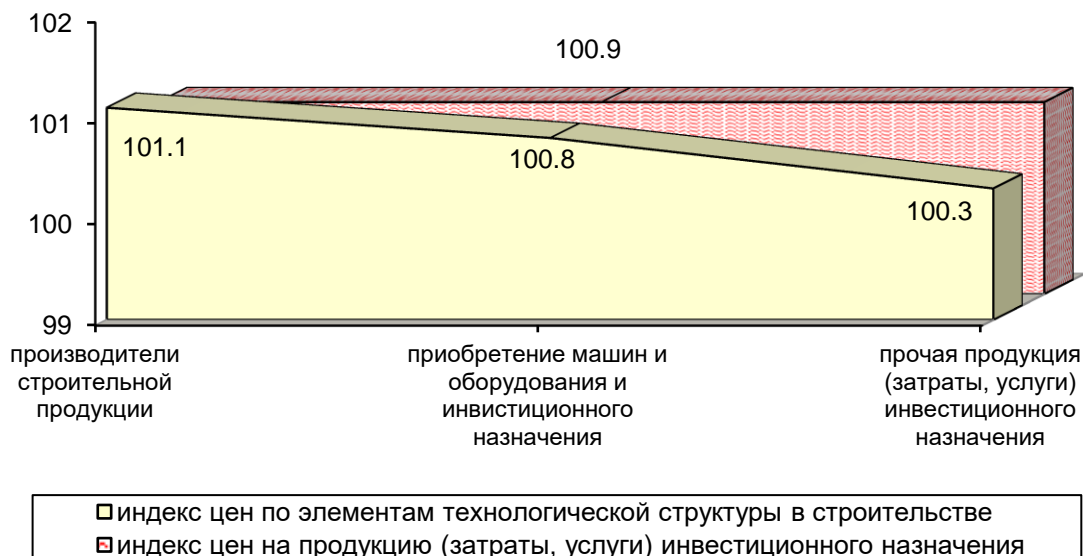

Индекс цен приобретения отдельных видов строительных материалов, по предварительным данным, в октябре 2023 года по Томской области составил 101.1%.

на конец периода, в % к предыдущему периоду

	Бетон, готовый для заливки (товарный бетон)	Кирпич керамический неупорядоченный строительный	Плитки керамические глазурованные для внутренней облицовки стен	Линолеум и твердые полимерные материалы для покрытия пола, т.е. упругие напольные покрытия, такие как виниловое покрытие, линолеум и аналогичные изделия	Стекло листовое литое, прокатное, тянутое или выдувное, но не обработанное другим способом	Портланд-цемент, цемент глиноземистый, цемент шлаковый и аналогичные гидравлические цементы
2022						
январь	99.8	100.1	100.0	100.0	100.0	101.2
февраль	100.2	100.1	140.0	100.0	93.9	99.6
март	99.9	99.8	100.0	100.0	99.3	100.7
I квартал	99.9	100.0	140.0	100.0	93.2	101.5
апрель	100.7	100.5	100.0	100.0	100.7	101.8
май	99.9	100.0	100.0	100.0	100.0	100.5
июнь	101.4	99.9	100.0	100.0	101.5	100.7
II квартал	102.0	100.4	100.0	100.0	102.2	103.0
июль	102.6	100.6	102.2	100.1	99.8	100.0
август	100.8	100.0	100.3	100.1	100.0	101.7
сентябрь	100.7	100.0	100.0	100.0	76.4	99.7
III квартал	104.1	100.6	102.5	100.2	76.2	101.4

	<i>Бетон, готовый для заливки (товарный бетон)</i>	<i>Кирпич керамический неогнеупорный строительный</i>	<i>Плитки керамические глазурованные для внутренней облицовки стен</i>	<i>Линолеум и твердые полимерные материалы для покрытия пола, т.е. упругие напольные покрытия, такие как виниловое покрытие, линолеум и аналогичные изделия</i>	<i>Стекло листовое литое, прокатное, тянутое или выдувное, но не обработанное другим способом</i>	<i>Портланд-цемент, цемент глиноземистый, цемент шлаковый и аналогичные гидравлические цементы</i>
октябрь	99.5	100.1	100.9	100.5	128.5	101.0
ноябрь	101.3	100.0	100.0	100.0	100.0	100.0
декабрь	101.0	100.0	101.9	100.0	73.1	102.1
декабрь 2022 в % к декабрю 2021	107.9	101.2	147.5	100.7	68.2	109.4
2023						
январь	99.8	100.0	100.0	101.3	100.0	97.7
февраль	102.7	100.0	93.4	100.0	84.3	102.4
март	97.6	100.7	100.0	91.5	90.6	100.0
I квартал	100.0	100.7	93.4	92.7	76.4	100.0
апрель	100.8	100.3	100.0	109.5	100.0	103.7
май	103.0	100.5	100.0	80.1	100.0	101.9
июнь	98.4	100.0	101.8	100.0	95.9	100.0
II квартал	102.2	100.8	101.8	87.7	95.9	105.7
июль	99.2	96.1	100.0	100.5	102.6	100.3
август	100.2	99.6	101.7	100.0	100.0	102.7
сентябрь	99.5	100.0	100.0	100.0	106.0	99.6
III квартал	98.9	95.7	101.7	100.5	108.8	102.6
октябрь	102.9	100.0	108.6	99.7	99.9	99.9

Индекс тарифов на грузовые перевозки в среднем по всем видам транспорта, по предварительным данным, в октябре 2023 года по Томской области составил 77.1%.

Изменение тарифов на грузовые перевозки по видам транспорта

на конец периода, в % к предыдущему периоду

	<i>Индекс тарифов на грузовые перевозки</i>	<i>в том числе</i>		
		<i>трубопроводный (перекачка нефти и газа)</i>	<i>внутренний водный</i>	<i>автомобильный</i>
2022				
январь	84.3	82.9	100.0	104.3
февраль	100.0	100.0	100.0	100.0
март	100.0	100.0	100.0	100.1
I квартал	84.3	82.9	100.0	104.4
апрель	124.2	126.5	100.0	100.1
май	100.2	100.0	110.0	99.9

ТОМСКАЯ ОБЛАСТЬ

	Индекс тарифов на грузовые перевозки	в том числе		
		трубопроводный (перекачка нефти и газа)	внутренний водный	автомобильный
июнь	100.0	100.0	100.0	100.0
II квартал	124.2	126.5	110.0	100.0
июль	190.1	196.9	100.0	100.0
август	100.0	100.0	100.0	100.2
сентябрь	100.0	100.0	100.0	100.0
III квартал	190.1	196.9	100.0	100.2
октябрь	64.8	63.4	100.0	100.0
ноябрь	100.0	100.0	100.0	100.0
декабрь	100.0	100.0	100.0	100.0
декабрь 2022 в % к декабрю 2021	129.2	130.9	110.0	104.6
2023				
январь	125.5	120.5	100.0	315.3
февраль	100.9	100.0	100.0	113.5
март	100.0	100.0	100.0	100.2
I квартал	126.6	120.5	100.0	358.6
апрель	169.6	176.4	100.0	100.0
май	100.1	100.0	115.0	100.0
июнь	100.0	100.0	100.0	100.0
II квартал	169.8	176.4	115.0	100.0
июль	108.3	108.8	100.0	100.0
август	100.0	100.0	100.0	100.0
сентябрь	100.0	100.0	100.0	100.0
III квартал	108.3	108.8	100.0	100.0
октябрь	77.1	75.9	100.0	100.0

Изменение тарифов на грузовые перевозки в октябре 2023 года (в % к предыдущему месяцу)

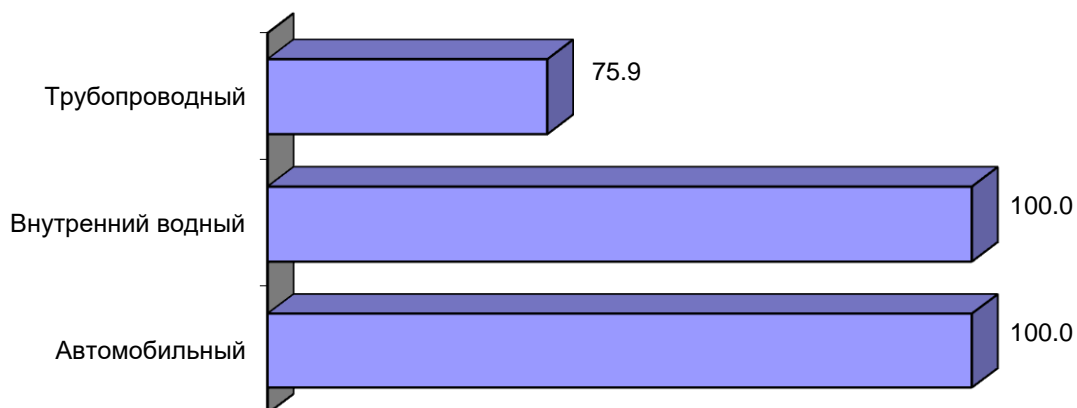

Индекс цен производителей сельскохозяйственной продукции, по предварительным данным, в октябре 2023 года по Томской области составил 105.2%.

Изменение цен производителей сельскохозяйственной продукции

на конец периода, в % к предыдущему периоду

	Продукция и услуги сельского хозяйства и охоты	в том числе					
		зерновые и зернобобовые культуры	картофель	овощи	скот и птица (в живом весе)	молоко сырое крупного рогатого скота	яйца куриные в скорлупе свежие
2022							
январь	97.0	96.5	85.2	123.0	96.3	104.8	78.0
февраль	99.7	100.8	100.0	112.0	99.0	104.2	93.2
март	99.9	101.6	121.7	101.0	99.4	100.8	110.4
I квартал	96.6	98.8	103.7	139.1	94.8	110.1	80.3
апрель	102.6	96.8	92.9	78.1	104.3	99.0	102.9
май	102.6	109.7	100.0	104.3	102.8	102.0	71.9
июнь	99.6	105.6	76.9	82.0	98.8	102.8	108.2
II квартал	104.8	112.1	71.4	66.8	105.9	103.8	80.1
июль	94.6	95.8	90.0	98.8	93.6	100.4	92.9
август	102.2	96.2	105.6	74.0	103.6	99.8	106.4
сентябрь	98.6	98.2	79.0	97.1	98.1	100.4	115.1
III квартал	95.3	90.5	75.1	71.0	95.1	100.6	113.8
октябрь	99.3	91.1	86.7	100.1	100.2	100.3	102.0
ноябрь	99.4	88.8	100.0	126.3	100.6	100.8	105.7
декабрь	97.8	95.7	100.0	130.9	96.4	100.8	120.2
декабрь 2022 в % к декабрю 2021	93.3	77.7	48.2	109.2	92.8	117.1	94.7
2023							
январь	102.5	102.8	84.6	151.6	101.2	101.5	95.8
февраль	101.3	94.8	100.0	130.0	100.6	101.5	109.1
март	98.0	95.0	109.1	99.7	98.0	97.9	100.9
I квартал	101.8	92.6	92.3	196.5	99.8	100.9	105.5
апрель	99.0	96.4	91.7	65.7	100.5	99.5	106.7
май	100.7	99.6	100.0	94.3	102.1	96.7	82.6
июнь	100.5	104.6	136.4	57.1	102.2	97.8	93.9
II квартал	100.2	100.4	125.1	35.4	104.9	94.1	82.8
июль	102.4	103.0	100.0	132.7	102.7	97.2	93.9
август	103.5	101.9	100.0	100.0	104.4	98.3	100.7
сентябрь	104.2	103.6	120.0	100.2	104.3	100.4	116.0
III квартал	110.4	108.7	120.0	133.0	111.8	95.9	109.7
октябрь	105.2	98.8	94.4	100.0	105.5	100.0	118.6

ТОМСКАЯ ОБЛАСТЬ

Прирост (снижение-) цен производителей сельскохозяйственной продукции в 2022 и 2023 годах (в % к предыдущему месяцу)

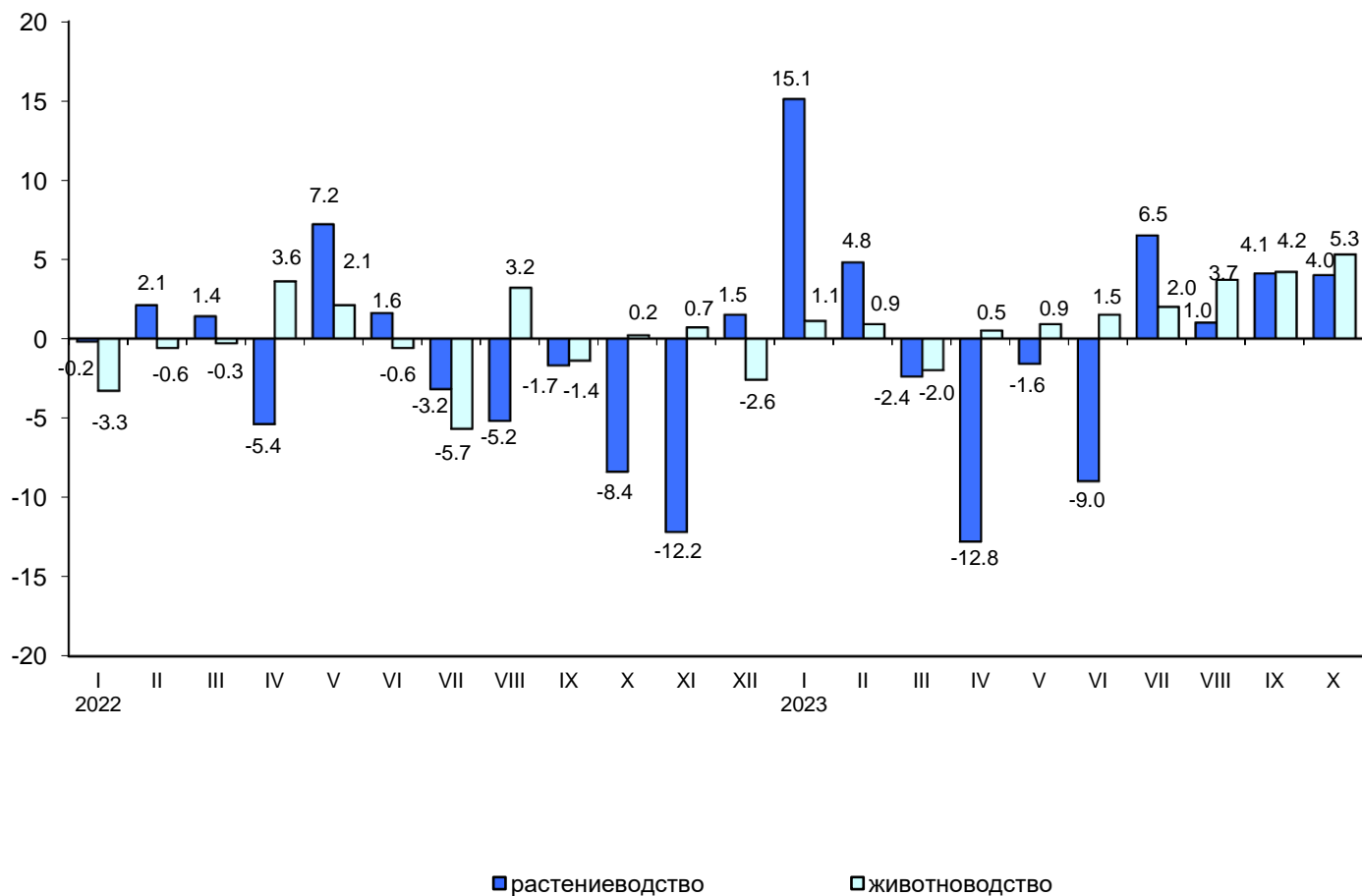

ФИНАНСЫ

Показатели финансово-кредитной системы

Исполнение бюджета (по данным Департамента финансов Томской области)

млн. рублей

	2023			Справочно 2022		
	доходы	расходы	профицит(+), дефицит (-)	доходы	расходы	профицит(+), дефицит (-)
январь	6325.8	5517.1	808.7	5579.4	4204.5	1374.9
январь-февраль	7986.4	14249.1	-6262.7	10973.8	11827.7	-853.9
январь-март	25847.8	23665.8	2182.0	23612.9	20257.2	3355.7
январь-апрель	39810.1	35340.8	4469.3	35548.1	29578.3	5969.8
январь-май	46698.5	44341.4	2357.1	43875.4	36884.5	6990.9
январь-июнь	55684.2	54800.0	884.2	53371.5	46860.7	6510.8
январь-июль	67391.5	63892.6	3498.9	63355.2	55727.3	7627.9
январь-август	75984.0	72031.7	3952.3	71947.9	63219.9	8728.0
январь-сентябрь	84927.1	81388.2	3538.9	79497.5	72640.7	6856.8

Исполнение бюджета по статьям доходов и расходов на 1 октября 2023 года

	Млн. рублей	В % к итогу
Доходы	84927.1	-
в том числе:		
налоги на совокупный доход	4444.8	5.2
налог на доходы физических лиц	22152.6	26.1
налог на прибыль организаций	17709.3	20.9
акцизы	9381.2	11.0
налоги, сборы и регулярные платежи за пользование природными ресурсами	45.8	0.1
налоги на имущество	7004.1	8.3
доходы от использования имущества, находящегося в государственной и муниципальной собственности	951.6	1.1
безвозмездные поступления от других бюджетов бюджетной системы	19658.3	23.1
возврат остатков субсидий, субвенций и иных межбюджетных трансфертов, имеющих целевое назначение, прошлых лет	-149.0	x
прочие доходы	3728.4	4.4
Расходы	81388.2	100.0
в том числе:		
общегосударственные вопросы	5017.5	6.2
национальную безопасность и правоохранительную деятельность	721.7	0.9
национальную экономику	14117.8	17.3
жилищно-коммунальное хозяйство	6096.7	7.5
социально-культурные мероприятия	54304.2	66.7
из них на:		
образование	25729.5	31.6
культуру, кинематографию	3105.8	3.8
здравоохранение	5981.0	7.4
социальную политику	17939.0	22.0

ТОМСКАЯ ОБЛАСТЬ

	Млн. рублей	В % к итогу
физическую культуру и спорт	1457.0	1.8
средства массовой информации	91.9	0.1
прочие	1130.3	1.4

Поступление налогов и сборов в бюджетную систему по видам (по данным Федеральной налоговой службы Томской области) на 1 октября 2023 года

	В бюджеты всех уровней			в т.ч. в бюджет территории		
	млн. рублей	в % к общему объему поступлений		млн. рублей	в % к общему объему поступлений	
		2023	2022		2023	2022
Всего	222825.2	100.0	100.0	53662.0	100.0	100.0
в том числе:						
налог на добавленную стоимость на товары (работы, услуги), реализуемые на территории Российской Федерации	48594.9	21.8	25.9	x	-	-
налог на прибыль организаций	18211.2	8.2	7.0	15975.1	29.8	31.6
налог на доходы физических лиц	22308.2	10.0	8.0	22152.6	41.3	39.3
налоги, сборы и регулярные платежи за пользование природными ресурсами	119427.7	53.6	53.3	45.8	0.1	0.1
акцизы ¹⁾	2154.0	1.0	1.1	3831.3	7.1	6.8
из них на:						
водку, ликероводочные изделия	236.3	0.1	0.1	198.6	0.4	0.4
вина, игристые вина, пиво	3349.9	1.5	1.1	3349.9	6.2	5.6
бензин автомобильный	365.6	0.2	0.2	273.8	0.5	0.7
налоги на имущество	7004.1	3.1	2.8	7004.1	13.0	13.8
прочие	5125.1	2.3	1.9	4653.1	8.7	8.4

¹⁾ С учетом возврата единого налогового платежа из федерального бюджета ИП и юрлицам.

За январь-сентябрь 2023 года в бюджеты всех уровней собрано налогов и других обязательных платежей на 10.2% меньше, чем в январе-сентябре 2022 года, в том числе в бюджет территории больше – на 6.7%.

ФИНАНСЫ ОРГАНИЗАЦИЙ¹⁾

Финансовые результаты деятельности организаций

За январь-сентябрь 2023 года **сальдированный финансовый результат (прибыль минус убыток) организаций** (без субъектов малого предпринимательства, кредитных организаций, государственных (муниципальных) учреждений, некредитных финансовых организаций) составил 50654.0 млн. рублей.

¹⁾ Сравнение показателей с соответствующим периодом предыдущего года произведено в текущих ценах по сопоставимому кругу организаций; с учетом корректировки данных соответствующего периода предыдущего года, исходя из изменений учетной политики, законодательных актов и др. в соответствии с методологией бухгалтерского учета.

Сальдированный финансовый результат (прибыль минус убыток)
по видам экономической деятельности за январь-сентябрь 2023 года

	Сальдо прибылей (+) и убытков (-)		Прибыль		Убыток	
	млн. рублей	в % к январю-сентябрю 2022	млн. рублей	в % к январю-сентябрю 2022	млн. рублей	в % к январю-сентябрю 2022
Всего	50654.0	160.4	71434.2	127.5	20780.2	85.0
в том числе:						
Сельское, лесное хозяйство, охота, рыболовство и рыбоводство	2735.9	71.2	2789.6	71.9	53.7	140.2
Добыча полезных ископаемых	21247.4	-	24676.1	в 2.2 р.	3428.7	17.1
Обрабатывающие производства	-579.9	-	11508.5	60.5	12088.4	в 12.6 р.
Обеспечение электрической энергией, газом и паром; кондиционирование воздуха	1568.1	100.8	2144.1	95.6	576.0	83.6
Водоснабжение; водоотведение, организация сбора и утилизации отходов, деятельность по ликвидации загрязнений	368.2	152.6	403.4	126.8	35.2	45.8
Строительство	1518.3	91.1	1708.8	88.1	190.5	69.8
Торговля оптовая и розничная; ремонт автотранспортных средств, мотоциклов	16216.4	180.1	16420.1	178.5	203.7	105.1
Транспортировка и хранение	1249.6	145.7	1945.6	128.1	696.0	105.4
Деятельность гостиниц и предприятий общественного питания	144.4	163.1	144.4	158.4	-	-
Деятельность в области информации и связи	129.6	174.1	186.7	113.6	57.1	63.4
Деятельность финансовая и страховая	... ¹⁾	93.0	... ¹⁾	93.0	-	-
Деятельность по операциям с недвижимым имуществом	5396.0	121.3	7897.7	167.6	2501.7	в 9.4 р.
Деятельность профессиональная, научная и техническая	491.3	182.4	1319.3	117.2	828.0	96.7
Деятельность административная и сопутствующие дополнительные услуги	94.0	83.6	... ¹⁾	88.3	... ¹⁾	146.1
Образование	22.1	67.0	30.5	66.7	8.4	66.0
Деятельность в области здравоохранения и социальных услуг	114.2	72.8	138.0	86.0	23.8	в 6.5 р.
Деятельность в области культуры, спорта, организации досуга и развлечений	... ¹⁾	-	-	-	... ¹⁾	19.9

ТОМСКАЯ ОБЛАСТЬ

	Сальдо прибылей (+) и убытков (-)		Прибыль		Убыток	
	млн. рублей	в % к январю-сентябрю 2022	млн. рублей	в % к январю-сентябрю 2022	млн. рублей	в % к январю-сентябрю 2022
Предоставление прочих услуг	-25.2	-	11.1	53.3	36.3	57.7

¹⁾ Данные не публикуются в целях обеспечения конфиденциальности первичных статистических данных, полученных от организаций, в соответствии с Федеральным законом от 29.11.2007 №282-ФЗ (ст.4,п.5; ст.9,п.1).

Доля организаций, получивших прибыль (убыток)

	Январь-сентябрь 2023		Справочно январь-сентябрь 2022	
	число прибыльных организаций в % к общему числу организаций	число убыточных организаций в % к общему числу организаций	число прибыльных организаций в % к общему числу организаций	число убыточных организаций в % к общему числу организаций
Всего	71.1	28.9	69.5	30.5
в том числе:				
Сельское, лесное хозяйство, охота, рыболовство и рыбоводство	83.3	16.7	83.3	16.7
Добыча полезных ископаемых	57.1	42.9	52.4	47.6
Обрабатывающие производства	81.2	18.8	81.2	18.8
Обеспечение электрической энергией, газом и паром; кондиционирование воздуха	55.8	44.2	50.0	50.0
Водоснабжение; водоотведение, организация сбора и утилизации отходов, деятельность по ликвидации загрязнений	71.4	28.6	71.4	28.6
Строительство	80.0	20.0	75.0	25.0
Торговля оптовая и розничная; ремонт автотранспортных средств, мотоциклов	78.9	21.1	80.7	19.3
Транспортировка и хранение	58.3	41.7	54.2	45.8
Деятельность гостиниц и предприятий общественного питания	100.0	-	66.7	33.3
Деятельность в области информации и связи	61.1	38.9	61.1	38.9
Деятельность финансовая и страховая	100.0	-	100.0	-
Деятельность по операциям с недвижимым имуществом	60.0	40.0	66.7	33.3
Деятельность профессиональная, научная и техническая	63.6	36.4	68.2	31.8
Деятельность административная и сопутствующие дополнительные услуги	81.8	18.2	81.8	18.2
Образование	77.8	22.2	72.2	27.8
Деятельность в области здравоохранения и социальных услуг	72.7	27.3	81.8	18.2

	Январь-сентябрь 2023		Справочно январь-сентябрь 2022	
	число при- быльных организа- ций в % к общему числу ор- ганизаций	число убыточ- ных орга- низаций в % к обще- му числу организа- ций	число при- быльных организа- ций в % к общему числу ор- ганизаций	число убыточ- ных орга- низаций в % к обще- му числу организа- ций
Деятельность в области культуры, спорта, организации досуга и развлечений	50.0	50.0	50.0	50.0
Предоставление прочих услуг	62.5	37.5	50.0	50.0

Состояние платежей и расчетов в организациях

На 1 октября 2023 года суммарная задолженность по обязательствам составила 594356.8 млн. рублей, из неё просроченная – 16023.6 млн. рублей или 2.7% от общей суммы задолженности (на 1 октября 2022 года – 3.8%).

Кредиторская задолженность на 1 октября 2023 года составила 326139.0 млн. рублей, из неё на просроченную задолженность приходилось 4.0% (на 1 октября 2022 года – 5.2%, на 1 сентября 2023 года – 4.2%).

Структура и динамика просроченной кредиторской задолженности

млн. рублей

	Количество организа- ций, имею- щих просро- ченную кре- диторскую задолжен- ность, ед.	Просро- ченная кредитор- ская за- должен- ность	из нее		
			постав- щикам	в бюджеты всех уров- ней	по плате- жам в госу- дарствен- ные вне- бюджет- ные фонды
на 1.10. 2022	54	13765.3	10503.5	293.9	325.8
в % к просроченной креди- торской задолженности	x	100.0	76.3	2.1	2.4
в % к предыдущему месяцу	103.8	104.2	105.7	97.2	107.7
на 1.10. 2023	50	13089.7	9820.0	251.3	225.0
в % к просроченной креди- торской задолженности	x	100.0	75.0	1.9	1.7
в % к предыдущему месяцу	98.0	103.0	109.1	24.6	77.5

ТОМСКАЯ ОБЛАСТЬ

Просроченная кредиторская задолженность на 1 октября 2023 года
по видам экономической деятельности

млн. рублей

	Число организаций, имеющих просроченную кредиторскую задолженность, в % к общему числу	Просроченная кредиторская задолженность	из нее		
			поставщикам	в бюджеты всех уровней	по платежам в государственные внебюджетные фонды
Всего	12.9	13089.7	9820.0	251.3	225.0
в том числе:					
Добыча полезных ископаемых	9.5	... ¹⁾	... ¹⁾	... ¹⁾	... ¹⁾
Обрабатывающие производства	13.0	10425.6	7946.1	... ¹⁾	68.8
Обеспечение электрической энергией, газом и паром; кондиционирование воздуха	25.0	445.4	327.2	14.7	59.7
Водоснабжение; водоотведение, организация сбора и утилизации отходов, деятельность по ликвидации загрязнений	28.6	... ¹⁾	... ¹⁾	... ¹⁾	... ¹⁾
Строительство	25.0	99.2	39.9	... ¹⁾	... ¹⁾
Торговля оптовая и розничная; ремонт автотранспортных средств, мотоциклов	3.5	... ¹⁾	... ¹⁾	-	-
Транспортировка и хранение	16.7	678.8	653.7	... ¹⁾	-
Деятельность по операциям с недвижимым имуществом	26.7	113.5	13.2	... ¹⁾	... ¹⁾
Деятельность профессиональная, научная и техническая	18.2	1070.8	716.7	-	... ¹⁾
Деятельность в области здравоохранения и социальных услуг	9.1	... ¹⁾	-	-	... ¹⁾
Деятельность в области культуры, спорта, организации досуга и развлечений	50.0	... ¹⁾	... ¹⁾	... ¹⁾	... ¹⁾
Предоставление прочих услуг	12.5	... ¹⁾	... ¹⁾	-	-

¹⁾ Данные не публикуются в целях обеспечения конфиденциальности первичных статистических данных, полученных от организаций, в соответствии с Федеральным законом от 29.11.2007 №282-ФЗ (ст.4,п.5; ст.9,п.1).

Задолженность организаций по полученным кредитам и займам на 1 октября 2023 года составила 268217.8 млн. рублей, из нее на просроченную задолженность приходилось 1.1% (на 1 октября 2022 года – 2.4%, на 1 сентября 2023 года – 3.5%).

Дебиторская задолженность на 1 октября 2023 года составила 346878.3 млн. рублей, из неё просроченная – 9069.4 млн. рублей или 2.6% от общего объема дебиторской задолженности (на 1 октября 2022 года – 2.3%, на 1 сентября 2023 года – 3.2%).

Структура и динамика просроченной дебиторской задолженности

млн. рублей

	Количество организаций, имеющих просроченную дебиторскую задолженность, ед.	Просроченная дебиторская задолженность	из нее		
			покупателей	из нее	
				по полученным векселям	государственных заказчиков по оплате за поставленную продукцию
на 1.10. 2022	106	6976.8	6619.4	... ¹⁾	... ¹⁾
в % к просроченной дебиторской задолженности	x	100.0	94.9	0.0	1.8
в % к предыдущему месяцу	101.0	98.4	99.4	100.0	63.5
на 1.10. 2023	100	9069.4	8058.3	... ¹⁾	... ¹⁾
в % к просроченной дебиторской задолженности	x	100.0	88.9	0.0	0.9
в % к предыдущему месяцу	100.0	76.1	102.8	100.0	99.9

¹⁾ Данные не публикуются в целях обеспечения конфиденциальности первичных статистических данных, полученных от организаций, в соответствии с Федеральным законом от 29.11.2007 №282-ФЗ (ст.4,п.5; ст.9,п.1).

Данные о просроченной дебиторской задолженности по видам деятельности на 1 октября 2023 года

млн. рублей

	Число организаций, имеющих просроченную дебиторскую задолженность, в % к общему числу	Просроченная дебиторская задолженность	из нее		
			покупателей	из нее	
				по полученным векселям	государственных заказчиков по оплате за поставленную продукцию
Всего	25.8	9069.4	8058.3	... ¹⁾	... ¹⁾
в том числе:					
Сельское, лесное хозяйство, охота, рыболовство и рыбоводство	5.6	... ¹⁾	... ¹⁾	-	-
Добыча полезных ископаемых	23.8	455.3	420.9	-	-
Обрабатывающие производства	21.7	4018.9	3294.5	-	... ¹⁾
Обеспечение электрической энергией, газом и паром; кондиционирование воздуха	48.1	1018.3	993.5	-	-

ТОМСКАЯ ОБЛАСТЬ

	Число организаций, имеющих просроченную дебиторскую задолженность, в % к общему числу	Просроченная дебиторская задолженность	из нее		
			покупателей	из нее	
				по полученным векселям	государственных заказчиков по оплате за поставленную продукцию
Водоснабжение; водоотведение, организация сбора и утилизации отходов, деятельность по ликвидации загрязнений	64.3	390.4	374.3	... ¹⁾	-
Строительство	25.0	219.6	53.5	-	-
Торговля оптовая и розничная; ремонт автотранспортных средств, мотоциклов	21.1	244.0	234.9	-	-
Транспортировка и хранение	33.3	634.5	631.4	-	-
Деятельность в области информации и связи	16.7	4.1	4.1	-	-
Деятельность по операциям с недвижимым имуществом	26.7	126.0	125.9	-	-
Деятельность профессиональная, научная и техническая	27.3	1935.8	1906.7	-	-
Деятельность административная и сопутствующие дополнительные услуги	18.2	... ¹⁾	... ¹⁾	-	-
Образование	11.1	... ¹⁾	... ¹⁾	-	-
Деятельность в области здравоохранения и социальных услуг	18.2	... ¹⁾	... ¹⁾	-	-
Предоставление прочих услуг	12.5	... ¹⁾	... ¹⁾	-	-

¹⁾ Данные не публикуются в целях обеспечения конфиденциальности первичных статистических данных, полученных от организаций, в соответствии с Федеральным законом от 29.11.2007 №282-ФЗ (ст.4,п.5; ст.9,п.1).

Дебиторская и кредиторская задолженность на 1 октября 2023 года

млн. рублей

	Задолженность	
	дебиторская	кредиторская
Всего	346878.3	326139.0
в том числе:		
Сельское, лесное хозяйство, охота, рыболовство и рыбоводство	10162.5	6450.1
Добыча полезных ископаемых	89481.6	75077.5
Обрабатывающие производства	95352.3	77952.7
Обеспечение электрической энергией, газом и паром; кондиционирование воздуха	8408.2	19884.7
Водоснабжение; водоотведение, организация сбора и утилизации отходов, деятельность по ликвидации загрязнений	1174.9	1239.1
Строительство	7382.8	113546.3
Торговля оптовая и розничная; ремонт автотранспортных средств, мотоциклов	78785.7	76480.0
Транспортировка и хранение	28964.1	24385.2
Деятельность гостиниц и предприятий общественного питания	179.9	234.6
Деятельность в области информации и связи	485.6	1020.5
Деятельность финансовая и страховая	... ¹⁾	... ¹⁾
Деятельность по операциям с недвижимым имуществом	16610.9	9405.0
Деятельность профессиональная, научная и техническая	8689.5	17774.6
Деятельность административная и сопутствующие дополнительные услуги	472.2	3547.2
Образование	79.8	62.9
Деятельность в области здравоохранения и социальных услуг	427.3	178.2
Деятельность в области культуры, спорта, организации досуга и развлечений	... ¹⁾	... ¹⁾
Предоставление прочих услуг	72.3	135.0

¹⁾ Данные не публикуются в целях обеспечения конфиденциальности первичных статистических данных, полученных от организаций, в соответствии с Федеральным законом от 29.11.2007 №282-ФЗ (ст.4,п.5; ст.9,п.1).

ТОМСКАЯ ОБЛАСТЬ

СОЦИАЛЬНАЯ СФЕРА

Уровень жизни населения

Доходы населения¹⁾

В январе-сентябре 2023 года объем денежных доходов населения сложился в размере 351158.4 млн. рублей и увеличился на 11.2% по сравнению с январем-сентябрем 2022 года (в III квартале 2023 года – 119930.9 млн. рублей и 9.8% соответственно).

Денежные расходы населения в январе-сентябре 2023 года составили 345228.4 млн. рублей и увеличились на 9.5% по сравнению с соответствующим периодом предыдущего года (в III квартале 2023 года – 120552.6 млн. рублей и 12.9% соответственно). Население израсходовало средств на покупку товаров и оплату услуг 296333.2 млн. рублей, что на 9.3% больше, чем в январе-сентябре 2022 года (в III квартале 2023 года – 103749.1 млн. рублей и 13.6% соответственно). В январе-сентябре 2023 года сбережения населения составили 5930.0 млн. рублей, в III квартале 2023 года -621.7 млн. рублей (в январе-сентябре 2022 года 333.1 млн. рублей и 2389.6 млн. рублей соответственно).

	III квартал 2023	В % к		Январь- сентябрь 2023 в % к январю- сентябрю 2022	Справочно III квартал 2022 в % к	
		III квар- талу 2022	II квар- талу 2023		III квар- талу 2021	II квар- талу 2022
Денежные доходы населения (в среднем на душу населения), рублей в месяц ¹⁾	37997.1	110.9	94.1	112.4	110.6	98.2
Реальные денежные доходы	х	104.6	92.7	105.6	95.9	99.2
Реальные располагаемые денежные доходы	х	104.7	93.2	105.5	97.9	98.7

¹⁾ Начиная с 2022 г., показатель рассчитан с учетом итогов ВПН-2020.

Реальные денежные доходы, по оценке, в январе-сентябре 2023 года по сравнению с соответствующим периодом предыдущего года увеличились на 5.6%.

Динамика денежных доходов населения

	Реальные денежные доходы в % к		Реальные располагаемые денежные доходы в % к	
	соответствующему периоду предыдущего года	предыдущему периоду	соответствующему периоду предыдущего года	предыдущему периоду
2022				
I квартал	98.6	80.7	101.7	79.7
II квартал	94.2	108.4	95.3	109.6
I полугодие	96.3	х	98.4	х
III квартал	95.9	99.2	97.9	98.7

¹⁾ Предварительные данные.

СОЦИАЛЬНАЯ СФЕРА

	Реальные денежные доходы в % к		Реальные располагаемые денежные доходы в % к	
	соответствующему периоду предыдущего года	предыдущему периоду	соответствующему периоду предыдущего года	предыдущему периоду
январь-сентябрь	96.2	x	98.2	x
IV квартал	98.9	114.1	99.3	115.3
год	96.9	x	98.5	x
2023				
I квартал	100.2	81.6	100.7	80.8
II квартал	112.0	121.2	110.9	120.6
I полугодие	106.2	x	105.9	x
III квартал	104.6	99.7	104.7	93.2
январь-сентябрь	105.6	x	105.5	x

В структуре денежных доходов населения в январе-сентябре 2023 года по сравнению с соответствующим периодом 2022 года возросла доля оплаты труда, прочих денежных доходов и доходов от собственности при снижении долей доходов от предпринимательской деятельности и социальных выплат.

Структура денежных доходов населения

	Всего денежных доходов	В том числе					
		оплата труда	из нее		доходы от предпри- ниматель- ской дея- тельности	социаль- ные вы- платы	доходы от соб- ственно- сти
			заработ- ная плата работни- ков орга- низаций	прочие денежные доходы			
2022							
I квартал	100.0	66.7	66.0	0.3	7.4	23.9	2.0
II квартал	100.0	65.0	63.7	0.6	8.0	24.4	2.6
I полугодие	100.0	65.8	64.8	0.5	7.7	24.2	2.3
III квартал	100.0	62.7	59.1	2.7	5.8	28.7	2.8
январь-сентябрь	100.0	64.7	62.8	1.2	7.1	25.7	2.5
IV квартал	100.0	61.8	59.1	1.8	5.9	28.8	3.5
год	100.0	63.9	61.7	1.4	6.7	26.6	2.8
2023							
I квартал	100.0	66.7	65.9	0.4	7.5	23.1	2.7
II квартал	100.0	66.5	65.2	0.7	7.9	22.3	3.3
I полугодие	100.0	66.6	65.5	0.5	7.7	22.7	3.0
III квартал	100.0	64.8	60.6	3.2	5.5	27.1	2.6
январь-сентябрь	100.0	65.9	63.8	1.4	7.0	24.2	2.9

ТОМСКАЯ ОБЛАСТЬ

Покупательная способность денежных доходов населения¹⁾

	Январь- сентябрь 2023	В % к январю- сентябрю 2022
Продовольственные товары, кг в месяц		
говядина (кроме бескостного мяса)	73	99.3
рыба мороженая, неразделанная	172	102.4
масло сливочное	54	94.0
масло подсолнечное	263	124.9
маргарин	155	91.1
молоко, л	417	103.6
яйца, шт.	478	119.4
сахар-песок	506	93.1
хлеб из пшеничной муки 1 и 2 сортов	419	72.6
рис	312	81.2
крупа	618	119.3
мука пшеничная высшего сорта	821	106.0
картофель	1 166	148.1
капуста свежая	1 007	96.6
водка отечественная, обыкновенного качества, л	55	114.1
Непродовольственные товары, шт. в месяц		
куртка мужская (из смесовых тканей) утепленная	4	100.8
костюм мужской (двойка)	3	103.3
сорочка мужская из хлопчатобумажных и смесовых тканей	18	103.6
пальто женское демисезонное	3	118.9
джерсер, свитер, жакет для взрослых	12	105.6
куртка утепленная для детей школьного возраста	10	129.7
сапоги утепленные детские, пар	11	102.6
сигареты с фильтром отечественные	221	88.5
холодильник	1	104.7
телевизор цветного изображения	1	114.2
бензин, л	774	115.5
Платные услуги, в месяц		
плата за жилье в домах муниципального жилищного фонда, кв. м. общей площади	1 160	107.0
плата за электричество, 100 кВт-ч в квартирах без электроплит	84	105.8
плата за холодное водоснабжение и водоотведение, м ³	355	103.0
плата за горячее водоснабжение, м ³	186	108.8
плата за отопление, Гкал	15	108.9
плата за газ сетевой, платежей	458	109.7
поездка в городском муниципальном автобусе, поездок	1 399	110.0
абонентная плата за домашний телефон, платежей	75	112.1

¹⁾ Товарный эквивалент среднемесячного денежного дохода по товарам и услугам с конкретными потребительскими свойствами.

Заработная плата

Среднемесячная начисленная заработная плата работников организаций в сентябре 2023 года составила 62195.9 рублей и по сравнению с сентябрем 2022 года увеличилась на 13.1%.

Динамика среднемесячной номинальной и реальной начисленной заработной платы работников организаций

	Средне- месячная номинальная начисленная заработная плата, рублей	В % к		Реальная начисленная заработная плата в % к	
		предыдуще- му периоду	соответ- ствующему периоду пре- дыдущего года	предыдуще- му периоду	соответ- ствующему периоду предыдущего года
2022					
Январь	50292.1	76.9	108.3	76.0	100.0
Февраль	48293.7	97.5	104.9	96.8	96.6
Март	57747.1	119.6	119.1	110.0	101.6
I квартал	51860.5	x	110.4	x	99.1
Апрель	54926.8	95.1	106.8	93.1	89.5
Май	56210.2	102.7	104.4	103.2	88.8
Июнь	60569.2	107.8	106.2	108.3	91.2
II квартал	57163.7	110.2	105.7	102.4	89.7
I полугодие	54494.8	x	107.8	x	94.0
Июль	55699.5	92.0	115.2	92.0	99.7
Август	53844.5	96.7	117.1	97.4	102.6
Сентябрь	54159.1	100.6	112.1	100.7	98.5
III квартал	54565.3	95.5	114.7	96.5	100.2
9 месяцев	54518.1	x	110.0	x	96.0
Октябрь	55528.6	102.5	114.2	102.0	100.5
Ноябрь	55902.5	100.7	112.3	100.6	100.0
Декабрь	71205.3	130.9	108.4	129.9	96.2
IV квартал	60389.9	110.7	110.4	110.1	97.8
Год¹⁾	57879.0	x	113.6	x	99.5
2023					
Январь	55065.6	77.5	110.5	77.2	98.7
Февраль	54413.1	98.8	111.9	98.3	100.3
Март	60115.2	106.5	103.5	105.8	100.2
I квартал	57203.3	x	109.6	x	100.8
Апрель	64527.6	107.3	117.2	107.0	115.5
Май	67926.1	105.3	120.2	104.9	117.4
Июнь	70227.6	103.0	115.2	102.8	111.7
II квартал	67640.5	118.2	117.7	116.7	115.0
I полугодие	62422.6	x	113.9	x	108.0
Июль	62928.1	89.6	111.4	89.1	107.4
Август	61004.1	96.9	111.7	96.3	106.2
Сентябрь	62195.9	101.8	113.1	101.0	106.5
III квартал	62075.3	91.8	112.1	90.4	106.7
9 месяцев	62307.9	x	113.3	x	107.6

¹⁾ Утвержденные данные.

ТОМСКАЯ ОБЛАСТЬ

Среднемесячная начисленная заработная плата работников организаций
(без выплат социального характера) по видам экономической деятельности:

	Сентябрь 2023			Январь-сентябрь 2023		
	рублей	в % к		рублей	в % к	
		августу 2023	сентяб-рю 2022		январю-сентяб-рю 2022	областно-му уровню среднемесячной заработной платы
Всего	62195.9	101.8	113.1	62307.9	113.3	100.0
в том числе:						
сельское хозяйство, охота, рыболовство и рыбоводство	49954.0	102.7	111.0	48741.5	117.4	78.2
в том числе:						
растениеводство и животноводство, охота и предоставление соответствующих услуг в этих областях	50912.0	98.9	114.6	47506.5	122.2	76.2
лесоводство и лесозаготовки	47807.4	113.3	102.8	51648.5	108.0	82.9
рыболовство и рыбоводство	38054.4	126.9	в 2.4 р	31718.7	в 2.5 р.	50.9
добыча полезных ископаемых	104624.3	78.5	106.7	118831.5	111.1	190.7
в том числе:						
добыча сырой нефти и природного газа	107805.9	73.8	108.4	129153.4	109.6	в 2.1 р.
добыча металлических руд	66535.7	98.5	73.1	66153.6	89.0	106.2
добыча прочих полезных ископаемых	49969.6	87.7	86.5	48273.7	108.6	77.5
предоставление услуг в области добычи полезных ископаемых	105776.4	89.9	106.9	106875.7	116.4	171.5
обрабатывающие производства	63256.9	102.9	118.1	61833.8	115.8	99.2
из них:						
производство пищевых продуктов	46340.8	99.4	114.3	44060.8	112.1	70.7
производство напитков	59938.7	93.2	121.6	61188.8	112.9	98.2
производство текстильных изделий	18652.2	100.0	160.9	17467.4	150.7	28.0
производство одежды	18765.4	102.3	73.3	19748.9	80.1	31.7
производство кожи, изделий из кожи	26876.2	90.9	133.1	25885.3	133.6	41.5

СОЦИАЛЬНАЯ СФЕРА

	Сентябрь 2023			Январь-сентябрь 2023		
	рублей	в % к		рублей	в % к	
		августу 2023	сентяб-рю 2022		январю-сентяб-рю 2022	областно-му уровню среднемесячной заработной платы
обработка древесины и производство изделий из дерева и пробки, кроме мебели, производство изделий из соломки и материалов плетения	47198.1	100.4	110.2	45840.1	105.0	73.6
производство бумаги и бумажных изделий	38755.6	100.0	129.6	37356.3	127.6	60.0
деятельность полиграфическая и копирование носителей информации	71746.7	109.1	132.7	57146.1	111.1	91.7
производство кокса и нефтепродуктов	71956.6	82.7	118.9	81544.2	125.3	130.9
производство химических веществ и химических продуктов	92909.3	108.5	108.2	95810.9	101.5	153.8
производство лекарственных средств и материалов, применяемых в медицинских целях	51011.0	100.2	118.9	54984.4	115.3	88.2
производство резиновых и пластмассовых изделий	46670.6	99.7	155.7	44594.2	137.1	71.6
производство прочей неметаллической минеральной продукции	58596.6	96.2	108.1	54763.2	100.9	87.9
производство металлургическое	... ¹⁾	96.4	108.8	... ¹⁾	108.9	... ¹⁾
производство готовых металлических изделий, кроме машин и оборудования	46059.3	99.8	112.7	43571.5	130.7	69.9
производство компьютеров, электронных и оптических изделий	83539.0	109.3	135.8	78184.8	131.0	125.5
производство электрического оборудования	76513.4	120.7	127.8	72192.0	125.5	115.9

ТОМСКАЯ ОБЛАСТЬ

	Сентябрь 2023			Январь-сентябрь 2023		
	рублей	в % к		рублей	в % к	
		августу 2023	сентябрю 2022		январю-сентябрю 2022	областному уровню среднемесячной заработной платы
производство машин и оборудования, не включенных в другие группировки	74687.3	113.3	114.6	63407.3	109.6	101.8
производство прочих транспортных средств и оборудования	59806.2	94.3	112.2	62402.8	109.4	100.2
производство мебели	38270.4	97.4	65.6	38456.9	82.5	61.7
производство прочих готовых изделий	29701.1	100.6	115.4	28313.0	100.6	45.4
ремонт и монтаж машин и оборудования	66131.3	93.2	111.3	69137.9	122.4	111.0
обеспечение электрической энергией, газом и паром; кондиционирование воздуха	63650.4	89.7	103.9	71092.6	109.6	114.1
в том числе:						
производство, передача и распределение электроэнергии	72931.0	89.4	104.7	79234.5	110.5	127.2
производство и распределение газообразного топлива	57882.7	68.3	82.7	75014.5	100.7	120.4
производство, передача и распределение пара и горячей воды; кондиционирование воздуха	53154.5	94.7	109.6	60655.7	109.9	97.3
водоснабжение; водоотведение, организация сбора и утилизации отходов. деятельность по ликвидации загрязнений	44440.0	94.1	101.0	45126.3	108.9	72.4
в том числе:						
забор, очистка и распределение воды	44396.9	94.3	99.3	45344.0	115.6	72.8
сбор и обработка сточных вод	45328.6	90.3	106.3	48101.4	110.6	77.2

СОЦИАЛЬНАЯ СФЕРА

	Сентябрь 2023			Январь-сентябрь 2023		
	рублей	в % к		рублей	в % к	
		августу 2023	сентябрю 2022		январю-сентябрю 2022	областному уровню среднемесячной заработной платы
сбор, обработка и утилизация отходов; обработка вторичного сырья	45146.0	96.3	99.6	44073.6	96.7	70.7
предоставление услуг в области ликвидации последствий загрязнений и прочих услуг, связанных с удалением отходов	21705.9	100.0	104.4	21601.1	105.6	34.7
строительство	61574.3	89.7	122.8	58133.5	127.2	93.3
торговля оптовая и розничная; ремонт автотранспортных средств и мотоциклов	42062.5	97.8	117.5	39883.3	112.9	64.0
в том числе:						
торговля оптовая и розничная автотранспортными средствами и мотоциклами и их ремонт	38971.2	95.3	128.3	38744.9	129.9	62.2
торговля оптовая, кроме оптовой торговли автотранспортными средствами и мотоциклами	40542.4	94.6	110.6	38971.5	110.6	62.5
торговля розничная, кроме торговли автотранспортными средствами и мотоциклами	43486.3	100.3	121.3	40615.7	112.6	65.2
транспортировка и хранение	63243.0	83.3	98.7	71880.4	106.5	115.4
в том числе:						
деятельность сухопутного и трубопроводного транспорта	65139.9	77.9	93.0	79603.1	103.2	127.8
деятельность водного транспорта	80878.9	103.8	109.3	68372.3	107.0	109.7
деятельность воздушного и космического транспорта	124590.8	102.4	95.6	126089.8	91.8	в 2.0 р.

ТОМСКАЯ ОБЛАСТЬ

	Сентябрь 2023			Январь-сентябрь 2023		
	рублей	в % к		рублей	в % к	
		августу 2023	сентябрю 2022		январю-сентябрю 2022	областному уровню среднемесячной заработной платы
складское хозяйство и вспомогательная транспортная деятельность	57439.9	98.1	111.0	55611.8	112.1	89.3
деятельность почтовой связи и курьерская деятельность	34246.5	96.0	101.8	36128.7	110.6	58.0
деятельность гостиниц и предприятий общественного питания	38070.9	103.9	119.7	36869.8	122.3	59.2
деятельность в области информации и связи	87074.7	97.1	106.6	86414.8	99.8	138.7
деятельность финансовая и страховая	81935.7	91.6	116.8	87642.3	118.4	140.7
деятельность по операциям с недвижимым имуществом	42961.6	73.7	114.4	44834.1	116.7	72.0
деятельность профессиональная, научная и техническая	91686.2	102.7	112.0	91734.6	113.9	147.2
из нее научные исследования и разработки	112194.1	117.2	114.9	102196.3	121.1	164.0
деятельность административная и сопутствующие дополнительные услуги	42665.3	107.9	116.3	40432.6	114.3	64.9
государственное управление и обеспечение военной безопасности; социальное обеспечение	69143.5	109.2	122.2	66357.7	117.5	106.5
образование	57623.2	170.6	118.6	53683.5	113.8	86.2
деятельность в области здравоохранения и социальных услуг	53483.0	98.0	110.3	53877.3	110.8	86.5
из нее						

СОЦИАЛЬНАЯ СФЕРА

	Сентябрь 2023			Январь-сентябрь 2023		
	рублей	в % к		рублей	в % к	
		августу 2023	сентяб-рю 2022		январю-сентяб-рю 2022	областно-му уровню среднемесячной заработной платы
деятельность в области здравоохранения	54931.1	98.2	109.9	55421.4	110.6	88.9
деятельность в области культуры, спорта, организации досуга и развлечений	49167.0	113.3	105.6	46452.5	111.4	74.6
из нее деятельность в области спорта, отдыха и развлечений	43705.2	80.9	99.5	49539.2	103.7	79.5
предоставление прочих видов услуг	30633.1	102.1	85.8	31261.5	96.2	50.2

¹⁾ Данные не публикуются в целях обеспечения конфиденциальности первичных статистических данных, полученных от организаций, в соответствии с Федеральным законом от 29.11.07 №282-ФЗ (ст.4.п.5; ст.9.п.1).

Пенсии

По состоянию на 1 октября 2023 года численность пенсионеров, состоящих на учете в системе Фонда пенсионного и социального страхования Российской Федерации по Томской области, составила 286.2 тыс. человек.

Изменение среднего размера назначенных месячных пенсий:

на начало месяца

	<i>Средний размер назначенных пенсий¹⁾, рублей</i>	<i>Реальный размер назначенных пенсий в % к соответствующему периоду предыдущего года</i>	<i>Средний размер назначенных пенсий в % к среднему размеру начисленной заработной платы работников организаций</i>
2020			
январь	16215.7	102.4	37.5
апрель	16288.2	101.9	36.2
июль	16291.3	102.0	34.9
октябрь	16343.8	101.7	36.6
2021			
январь	17106.9	101.2	37.4
апрель	17171.3	101.1	33.7
июль	17182.1	99.8	35.8
октябрь	17259.7	98.9	35.7
2022			
январь	18365.8	99.1	36.5
апрель	18472.9	90.2	33.6
июль	20023.9	100.9	35.9
октябрь	20170.9	102.8	36.3

ТОМСКАЯ ОБЛАСТЬ

	Средний размер назначенных пенсий ¹⁾ , рублей	Реальный размер назначенных пенсий в % к соответствующему периоду предыдущего года	Средний размер назначенных пенсий в % к среднему размеру начисленной заработной платы работников организаций
2023			
январь	21042.4	102.4	38.2
апрель	21180.3	113.1	32.8
июль	21261.7	102.3	33.8
октябрь	21451.3	99.6	... ²⁾

¹⁾ По данным Отделения Фонда пенсионного и социального страхования Российской Федерации по Томской области.

²⁾ Данные будут опубликованы после получения отчетных данных.

Просроченная задолженность организаций по заработной плате¹⁾

Суммарная просроченная задолженность по заработной плате по кругу наблюдаемых видов экономической деятельности на 1 ноября 2023 года составила 45321 тыс. рублей, что на 43440 тыс. рублей или в 24.1 раза больше, чем на 1 октября 2023 года, а по сравнению с 1 ноября 2022 года увеличилась на 25203 тыс. рублей или в 2.3 раза.

Динамика просроченной задолженности по заработной плате

на начало месяца

	Просроченная задолженность по заработной плате		в том числе задолженность				Численность работников, перед которыми имеется просроченная задолженность по заработной плате, человек
	тыс. руб.	в % к предыдущему месяцу	из-за несвоевременного получения денежных средств из бюджетов всех уровней, тыс. руб.	из-за отсутствия собственных средств	тыс. руб.	в % к предыдущему месяцу	
2022							
январь	1479	36.7	-	1479	36.7	47	
февраль	3570	в 2.4 р.	-	3570	в 2.4 р.	96	
март	4033	113.0	-	4033	113.0	83	
апрель	1508	37.4	-	1508	37.4	48	
май	2701	179.1	-	2701	179.1	81	
июнь	3475	128.7	-	3475	128.7	120	
июль	3352	96.5	-	3352	96.5	68	
август	1479	44.1	-	1479	44.1	47	
сентябрь	4308	в 2.9 р.	-	4308	в 2.9 р.	131	

¹⁾ По сведениям, представленным организациями (не относящимися к субъектам малого предпринимательства).

СОЦИАЛЬНАЯ СФЕРА

	Просроченная задолженность по заработной плате		в том числе задолженность			Численность работников, перед которыми имеется просроченная задолженность по заработной плате, человек
			из-за несвоевременного получения денежных средств из бюджетов всех уровней, тыс. руб.	из-за отсутствия собственных средств		
	тыс. руб.	в % к предыдущему месяцу		тыс. руб.	в % к предыдущему месяцу	
октябрь	16913	в 3.9 р.	-	16913	в 3.9 р.	248
ноябрь	20118	118.9	-	20118	118.9	261
декабрь	24574	122.1	-	24574	122.1	294
2023						
январь	8258	33.6	-	8258	33.6	78
февраль	11310	137.0	-	11310	137.0	160
март	13797	122.0	-	13797	122.0	159
апрель	17463	126.6	-	17463	126.6	159
май	13289	76.1	-	13289	76.1	153
июнь	7421	55.8	-	7421	55.8	78
июль	7669	103.3	-	7669	103.3	77
август	11269	146.9	-	11269	146.9	77
сентябрь	11196	99.4	-	11196	99.4	77
октябрь	1881	16.8	-	1881	16.8	35
ноябрь	45321	в 24.1 р.	301	45020	в 23.9 р.	270

Из общей суммы заработной платы, невыплаченной до 1 ноября 2023 года, на долги, образовавшиеся в 2022 году, приходится 16489 тыс. рублей или 36.4%, задолженность по заработной плате в 2021 году и ранее – 4344 тыс. рублей или 9.6%.

Из наблюдаемых видов деятельности максимальная доля просроченной задолженности по заработной плате на 1 ноября 2023 года приходится на строительство (строительство жилых и нежилых зданий) – 57.7%, промышленность (обеспечение электрической энергией, газом и паром; кондиционирование воздуха) – 42.3%. В других обследуемых видах деятельности на крупных и средних организациях просроченная задолженность по заработной плате не зафиксирована.

На предприятиях города Томска просроченная задолженность по заработной плате на 1 ноября 2023 года отсутствует полностью.

ТОМСКАЯ ОБЛАСТЬ

Просроченная задолженность по заработной плате по видам экономической деятельности на 1 ноября 2023 года:

	Просроченная задолженность по заработной плате		из нее задолженность из-за несвоевременного получения средств из бюджетов всех уровней, тыс. руб.	Число работников, перед которыми организации имеют задолженность по зарплате, человек	Просроченная задолженность по заработной плате	
	всего, тыс. руб.	в % к предыдущему месяцу			в расчете на одного работника, руб.	в % к месячному фонду заработной платы предприятий, имеющих задолженность
Всего	45321	в 24.1 р.	301	270	167856	в 11.8 р.
в том числе по видам экономической деятельности:						
обеспечение электрической энергией, газом и паром; кондиционирование воздуха	19174	в 10.2 р.	301	141	135986	в 6.1 р.
из них:						
производство, передача и распределение электроэнергии	315	-	301	20	15750	23.8
производство, передача и распределение пара и горячей воды; кондиционирование воздуха	18859	в 10 р.	-	121	155860	в 10.4 р.
строительство	26147	-	-	129	202690	в 37.1 р.
из них:						
строительство жилых и нежилых зданий	26147	-	-	129	202690	в 37.1 р.

Просроченная задолженность из-за несвоевременного получения средств из бюджетов всех уровней по кругу наблюдаемых видов экономической деятельности на 1 ноября 2023 года составила 301 тыс. руб., в то же время отсутствовала на аналогичную дату прошлого года.

Просроченная задолженность по выдаче средств на заработную плату по состоянию на 1 ноября 2023 года в регионах Сибирского федерального округа:

	Просроченная задолженность по заработной плате		из нее задолженность из-за несвоевременного получения средств из бюджетов всех уровней, тыс. руб.	Число работников, перед которыми организации имеют задолженность по зарплате, человек	Просроченная задолженность по заработной плате	
	всего, тыс. руб.	в % к предыдущему месяцу			в расчете на одного работника, руб.	в % к месячному фонду заработной платы предприятий, имеющих задолженность
Алтайский край	9343	80.9	-	55	169873	в 4.2 р.
Красноярский край	9346	106.7	-	119	78538	в 2.8 р.
Кемеровская область	9842	-	-	162	60753	в 4.4 р.
Новосибирская область	9239	в 25.8 р.	-	145	63717	86.4
Омская область	54	10.4	-	6	9000	87.1
Республика Тыва	386	-	-	17	22706	66.2
Томская область	45321	в 24.1 р.	301	270	167856	в 11.8 р.

Занятость и безработица

Численность рабочей силы (по данным выборочного обследования рабочей силы среди населения в возрасте 15 лет и старше) в среднем за июль – сентябрь 2023 года составила 522.7 тыс. человек.

В составе рабочей силы 500.0 тыс. человек были заняты экономической деятельностью и 22.7 тыс. человек не имели занятия, но активно его искали (в соответствии с методологией Международной Организации Труда классифицировались как безработные).

Численность занятого населения в июле - сентябре 2023 года уменьшилась по сравнению с соответствующим периодом прошлого года на 18.4 тыс. человек (на 3.5%), численность безработных увеличилась на 2.4 тыс. человек (на 11.8%). Уровень занятости населения составляет 57.3%, уровень безработицы - 4.3%.

ТОМСКАЯ ОБЛАСТЬ

Численность и состав рабочей силы в возрасте 15 лет и старше
(по данным выборочного обследования рабочей силы)¹⁾

	Рабочая сила, тыс. человек	В том числе		Уровень участия в рабочей силе, %	Уровень занятости, %	Уровень безработицы, %
		занятые	безработные			
2022						
Январь - март	527.0	490.2	36.8	60.1	55.9	7.0
Февраль - апрель	533.8	497.5	36.3	60.8	56.7	6.8
Март-май	537.6	508.6	29.0	61.3	58.0	5.4
Апрель - июнь	535.0	505.6	29.4	61.0	57.6	5.5
Май-июль	538.9	511.0	27.9	61.4	58.2	5.2
Июнь-август	546.0	520.7	25.2	62.2	59.3	4.6
Июль-сентябрь	538.7	518.4	20.3	61.4	59.1	3.8
Август-октябрь	537.6	506.6	20.9	60.1	57.7	4.0
Сентябрь-ноябрь	522.0	500.7	21.3	59.5	57.1	4.1
Октябрь-декабрь	535.3	511.4	23.9	61.0	58.3	4.5
Январь-декабрь	534.0	506.4	27.6	60.9	57.7	5.2
2023						
Январь - март	537.5	516.0	21.5	61.6	59.2	4.0
Февраль - апрель	533.1	511.7	21.4	61.1	58.7	4.0
Март-май	534.7	512.6	22.1	61.3	58.8	4.1
Апрель - июнь	531.8	510.0	21.8	61.0	58.5	4.1
Май-июль	541.8	519.8	22.0	62.1	59.6	4.1
Июнь-август	535.6	513.3	22.3	61.4	58.8	4.2
Июль-сентябрь	522.7	500.0	22.7	59.9	57.3	4.3

¹⁾ В среднем за период.

В сентябре 2023 года в общей численности занятого населения 222.1 тыс. человек или 44.4% составляли штатные (без учета совместителей) работники организаций, не относящихся к субъектам малого предпринимательства. На условиях совместительства и по договорам гражданско-правового характера для работы в этих организациях привлекалось еще 11.5 тыс. человек (в эквиваленте полной занятости). Число замещенных рабочих мест работниками списочного состава, совместителями и лицами, выполнявшими работы по договорам гражданско-правового характера, в организациях в сентябре 2023 года составило 233.6 тысяч человек, и было меньше, чем в сентябре 2022 года на 1.9 тыс. человек или на 0.8%.

*Динамика числа замещённых рабочих мест в организациях
(без субъектов малого предпринимательства)*

	Сентябрь 2023, человек	В % к		Справочно	
		августу 2023	сентябрю 2022	сентябрь 2022 в % к	
				августу 2022	сентябрю 2021
Всего замещённых рабочих мест (работников)	233615	100.3	99.2	100.4	99.7
в том числе:					

СОЦИАЛЬНАЯ СФЕРА

	Сентябрь 2023, человек	В % к		Справочно	
		августу 2023	сентябрю 2022	сентябрь 2022 в % к	
				августу 2022	сентябрю 2021
работниками списочного состава (без внешних совместителей)	222095	100.1	99.3	100.0	99.7
внешними совместителями	4628	107.2	98.0	109.8	102.2
работниками, выполнявшими работы по договорам граждан- ско-правового характера	6892	101.5	97.3	105.6	99.2

*Число замещённых рабочих мест в организациях по видам
экономической деятельности в сентябре 2023 года
(без субъектов малого предпринимательства)*

	Всего замещён- ных рабо- чих мест, человек	в том числе работниками			Число замещён- ных рабо- чих мест в % к сентяб- рю 2022
		списочного состава (без внеш- них совме- стителей)	внешними совме- стите- лями	выпол- нявшими работы по дого- ворам граждан- ско- пра- вового характе- ра	
Всего	233615	222095	4628	6892	99.2
в том числе:					
сельское, лесное хозяй- ство, охота, рыболовство и рыбоводство	7133	6933	77	123	100.8
в том числе:					
растениеводство и животно- водство, охота и предостав- ление соответствующих услуг в этих областях	5193	5020	62	112	99.3
лесоводство и лесозаготов- ки	1938	1912	... ¹⁾	... ¹⁾	105.4
рыболовство и рыбоводство	... ¹⁾	... ¹⁾	... ¹⁾	-	66.7
добыча полезных ископа- емых	9917	9782	13	122	94.0
обрабатывающие произ- водства	31035	30637	121	277	100.9
из них:					
производство пищевых про- дуктов	5621	5555	18	48	99.7
производство напитков	1054	1047	... ¹⁾	... ¹⁾	102.8
производство одежды	176	176	-	-	161.5
производство кожи, изделий из кожи	... ¹⁾	... ¹⁾	... ¹⁾	-	98.7

ТОМСКАЯ ОБЛАСТЬ

	Всего замещённых рабочих мест, человек	в том числе работниками			Число замещённых рабочих мест в % к сентяб- рю 2022
		списочного состава (без внеш- них совме- стителей)	внешними совме- стите- лями	выпол- нявшими работы по дого- ворам граждан- ско- пра- вового характе- ра	
обработка древесины и про- изводство изделий из дере- ва и пробки, кроме мебели, производство изделий из соломки и материалов пле- тения	2636	2609	... ¹⁾	... ¹⁾	85.3
деятельность полиграфиче- ская и копирование носите- лей информации	... ¹⁾	... ¹⁾	... ¹⁾	-	102.8
производство кокса и нефтепродуктов	357	339	... ¹⁾	... ¹⁾	94.5
производство химических веществ и химических про- дуктов	1721	1692	... ¹⁾	... ¹⁾	100.7
производство лекарствен- ных средств и материалов, применяемых в медицинских целях	1053	1046	... ¹⁾	... ¹⁾	96.8
производство резиновых и пластмассовых изделий	389	378	... ¹⁾	... ¹⁾	101.4
производство прочей неме- таллической минеральной продукции	2173	2166	... ¹⁾	... ¹⁾	97.5
производство металлургиче- ское	... ¹⁾	... ¹⁾	... ¹⁾	-	104.0
производство готовых ме- таллических изделий, кроме машин и оборудования	507	499	... ¹⁾	... ¹⁾	111.1
производство компьютеров, электронных и оптических изделий	4821	4751	47	24	123.4
производство электрическо- го оборудования	3150	3105	7	38	108.1
производство машин и обо- рудования, не включенных в другие группировки	920	893	... ¹⁾	... ¹⁾	58.8
производство прочих транс- портных средств и оборудо- вания	... ¹⁾	... ¹⁾	... ¹⁾	... ¹⁾	107.7
производство мебели	... ¹⁾	... ¹⁾	... ¹⁾	-	102.8

СОЦИАЛЬНАЯ СФЕРА

	Всего замещённых рабочих мест, человек	в том числе работниками			Число замещённых рабочих мест в % к сентяб- рю 2022
		списочного состава (без внеш- них совме- стителей)	внешними совме- стите- лями	выпол- нявшими работы по дого- ворам граждан- ско- пра- вового характе- ра	
производство прочих гото- вых изделий	... ¹⁾	... ¹⁾	... ¹⁾	-	83.5
ремонт и монтаж машин и оборудования	2064	2056	7	21	104.2
обеспечение электриче- ской энергией, газом и па- ром; кондиционирование воздуха	8826	8621	44	161	96.0
водоснабжение; водоотве- дение, организация сбора и утилизации отходов, де- ятельность по ликвидации загрязнений	2745	2671	20	54	96.8
строительство	4744	4578	51	115	99.2
торговля оптовая и роз- ничная; ремонт автотранс- портных средств и мото- циклов	15426	14376	106	943	103.0
транспортировка и хране- ние	16829	16592	55	182	95.4
деятельность гостиниц и предприятий общественно- го питания	1589	1510	9	70	116.6
деятельность в области информации и связи	5790	5536	65	190	107.6
деятельность финансовая и страховая	5392	4076	23	1293	107.2
деятельность по операци- ям с недвижимым имуще- ством	2111	1914	35	162	82.3
деятельность профессио- нальная, научная и техни- ческая	13058	12256	534	268	102.0
из них научные исследова- ния и разработки	6527	5980	418	129	101.9
деятельность администра- тивная и сопутствующие дополнительные услуги	2896	2817	16	63	135.3

ТОМСКАЯ ОБЛАСТЬ

	Всего замещённых рабочих мест, человек	в том числе работниками			Число замещённых рабочих мест в % к сентябрю 2022
		списочного состава (без внешних совместителей)	внешними совместителями	выполнявшими работы по договорам гражданско-правового характера	
государственное управление и обеспечение военной безопасности; социальное обеспечение	24240	23680	204	356	97.4
образование	43895	41080	1912	903	97.8
деятельность в области здравоохранения и социальных услуг	32764	30332	1061	1370	98.9
из них деятельность в области здравоохранения	27732	26657	967	108	98.2
деятельность в области культуры, спорта, организации досуга и развлечений	4674	4216	254	205	95.0
из них деятельность в области спорта, отдыха и развлечений	645	459	75	112	81.3
предоставление прочих видов услуг	553	487	28	37	97.6

¹⁾ Данные не публикуются в целях обеспечения конфиденциальности первичных статистических данных, полученных от организаций, в соответствии с Федеральным Законом от 29.11.2007г. №282-ФЗ (ст.4, п.5; ст.9, п.1).

Безработица. К концу октября 2023 года в органах службы занятости состояло на учёте 4009 незанятых трудовой деятельностью граждан. Из них 3234 человека имели статус безработного. Уровень регистрируемой безработицы составил 0.61% от численности рабочей силы.

Динамика числа незанятых граждан, состоящих на учёте в службах занятости

на конец месяца

	Число незанятых граждан, состоящих на учёте в службе занятости, человек	из них имеют статус безработного		
		человек	в % к	
			предыдущему месяцу	соответствующему месяцу предыдущего года
2022				
Январь	8102	6363	86.8	21.3
Февраль	7837	6177	97.1	23.8
Март	7950	5909	95.7	35.8
Апрель	7940	6010	101.7	40.8
Май	8013	6064	100.9	45.5

	Число незанятых граждан, состоящих на учёте в службе занятости, человек	из них имеют статус безработного		
		человек	в % к	
			предыдущему месяцу	соответствующему месяцу предыдущего года
Июнь	8049	6240	102.9	55.0
Июль	7809	6081	97.5	63.7
Август	7525	5826	95.8	68.4
Сентябрь	6292	5224	89.7	70.8
Октябрь	6027	4903	93.9	67.8
Ноябрь	6154	4920	100.3	67.0
Декабрь	5676	4996	101.5	68.2
2023				
Январь	5795	4757	95.2	74.8
Февраль	6034	4953	104.1	80.2
Март	5738	4807	97.1	81.4
Апрель	5517	4668	97.1	77.7
Май	5432	4423	94.8	72.9
Июнь	5146	4422	100.0	70.9
Июль	5123	4295	97.1	70.6
Август	4834	4061	94.6	69.7
Сентябрь	4187	3457	85.1	66.2
Октябрь	4009	3234	93.5	66.0

В течение октября 2023 года признано безработными 783 человека (на 332 человека или на 29.8% меньше, чем в октябре 2022 года). Численность трудоустроенных безработных в октябре 2023 года была на 114 человек или на 16.4% меньше, чем в аналогичном периоде 2022 года и составила 582 человека.

Движение численности безработных, зарегистрированных в органах государственной службы занятости, по месяцам в 2022-2023 годах

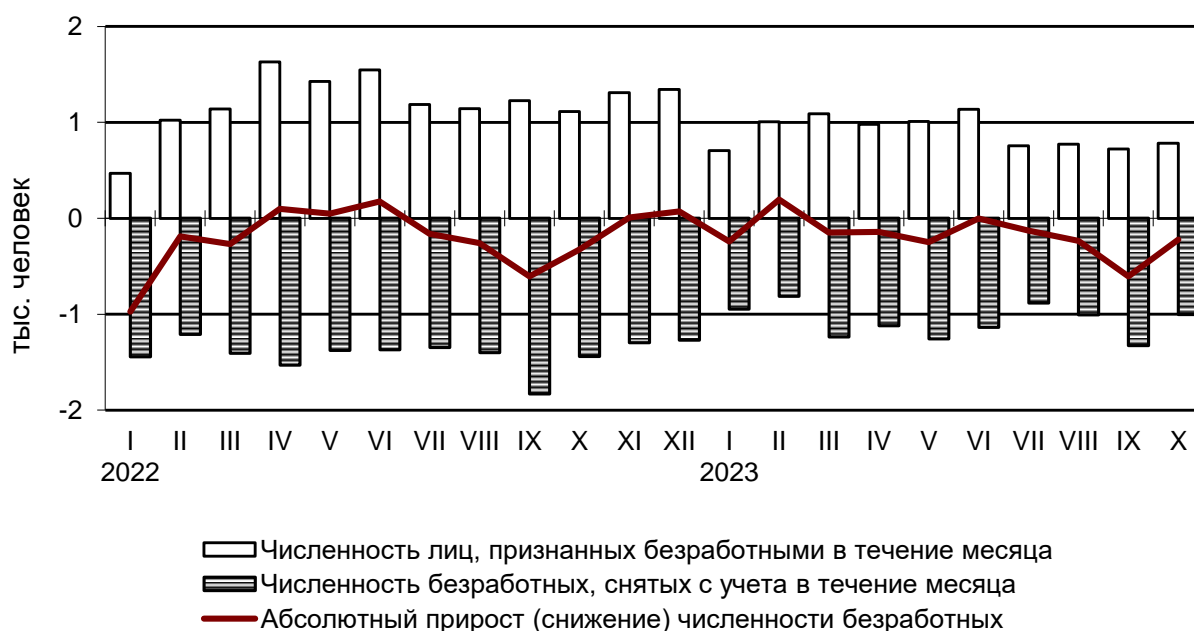

ТОМСКАЯ ОБЛАСТЬ

Потребность организаций в работниках. К концу октября 2023 года нагрузка незанятого населения, состоящего на учёте в органах службы занятости, на 100 заявленных вакансий составила 40 человек, против 63 человек в октябре 2022 года.

Динамика потребности предприятий и организаций в работниках, заявленной в службу занятости

на конец месяца

	Потребность организаций в работниках, заявленная в службы занятости, человек	Нагрузка незанятого населения на 100 заявленных вакансий		
		человек	в % к	
			предыдущему месяцу	соответствующему месяцу предыдущего года
2022				
Январь	11922	68	88.3	22.0
Февраль	11462	68	100.0	26.0
Март	11044	72	105.9	42.8
Апрель	11500	69	95.9	48.1
Май	14314	56	81.1	50.8
Июнь	12965	62	110.9	62.4
Июль	12757	61	98.7	66.6
Август	11065	68	111.5	82.9
Сентябрь	10051	63	92.1	90.2
Октябрь	9598	63	99.7	92.2
Ноябрь	9077	68	107.6	86.7
Декабрь	8957	63	93.2	82.8
2023				
Январь	8378	69	109.8	101.8
Февраль	8674	70	100.8	101.7
Март	8951	64	91.4	88.9
Апрель	9945	55	86.7	80.3
Май	12172	45	81.1	79.7
Июнь	11855	43	96.5	69.9
Июль	10577	48	112.6	79.1
Август	10353	47	97.3	68.7
Сентябрь	10477	40	85.0	63.8
Октябрь	10036	40	99.9	63.6

Забастовки. В октябре 2023 года случаев забастовок не зарегистрировано.

Заболееваемость (по данным Роспотребнадзора Томской области)

На территории Томской области в октябре 2023 года, по сравнению с предыдущим месяцем, увеличилась заболеваемость острыми гепатитами – в 4.0 раза, коклюшем – в 2.8 раза, гонококковой инфекцией – на 33.3%, сальмонеллезной инфекцией – на 14.3%.

В январе-октябре 2023 года по сравнению с соответствующим периодом 2022 года наблюдалось увеличение числа больных коклюшем – в 82.0 раза, бактериальной дизентерией – в 5.0 раза, гриппом – в 3.0 раза, острыми гепатитами – в 2.0 раза.

СОЦИАЛЬНАЯ СФЕРА

Среди заболевших инфекционными болезнями в октябре 2023 года, дети в возрасте до 14 лет включительно составляли: по острым кишечным инфекциям, вызванным установленными и не установленными возбудителями – 58.8%, по острым инфекциям верхних дыхательных путей – 55.1%.

Заболеваемость населения отдельными инфекционными заболеваниями

	Ок-тябрь 2023, человек	В % к		Ян-варь-ок-тябрь 2023, человек	Январь-октябрь 2023 в % к январю-октябрю 2022	Справочно		
		ок-тября 2022	сен-тября 2023			октябрь 2022 в % к		январь-октябрь 2022 в % к январю-октябрю 2021
						ок-тября 2021	сен-тября 2022	
Кишечные инфекции								
Острые кишечные инфекции ¹⁾	655	103.3	109.5	9047	120.9	127.3	114.9	112.6
из них:								
бактериальная дизентерия (шигеллёз)	-	-	-	25	в 5.0 р.	-	-	41.7
Сальмонеллёзные инфекции	64	136.2	114.3	611	в 1.5 р.	111.9	в 1.6 р.	99.3
Гепатиты								
Острые гепатиты	4	в 2.0 р.	в 4.0 р.	43	в 2.0 р.	100.0	-	в 2.2 р.
из них:								
гепатит А	3	в 1.5 р.	-	31	в 2.8 р.	100.0	-	в 1.6 р.
гепатит В	-	-	-	1	100.0	-	-	-
гепатит С	1	-	100.0	8	80.0	-	-	в 3.3 р.
гепатит Е	-	-	-	3	-	-	-	-
Некоторые инфекции, управляемые средствами специфической профилактики								
Краснуха	-	-	-	-	-	-	-	-
Коклюш	88	-	в 2.8 р.	164	в 82.0 р.	-	-	66.7
Паротит эпидемический	1	-	100.0	2	-	-	-	-
Острые респираторно-вирусные инфекции								
Острые инфекции верхних дыхательных путей	34656	101.6	89.7	273495	89.2	77.1	72.2	121.3
Грипп	-	-	-	675	в 3.0 р.	-	-	113.0 р.
Социально значимые болезни								
Сифилис	21	84.0	100.0	247	92.2	86.2	78.1	111.2
Гонококковая инфекция	4	36.4	133.3	39	70.9	в 3.7 р.	в 1.8 р.	105.8
Туберкулез (первые выявленный)	18	75.0	78.3	257	77.2	72.7	80.0	104.7

ТОМСКАЯ ОБЛАСТЬ

	Ок-тябрь 2023, человек	В % к		Ян-варь-ок-тябрь 2023, человек	Январь-октябрь 2023 в % к январю-октябрю 2022	Справочно		
		ок-тября 2022	сен-тябрю 2023			октябрь 2022 в % к		январь-октябрь 2022 в % к январю-октябрю 2021
						ок-тября 2021	сен-тябрю 2022	
Болезнь, вызванная вирусом иммунодефицита человека и бессимптомный инфекционный статус, вызванный вирусом иммунодефицита человека (ВИЧ)	40	64.5	142.9	497	73.8	95.4	72.9	96.4
Педикулез	91	100.0	96.8	588	90.7	70.0	72.8	84.5

¹⁾ Включаются: энтериты, колиты, гастроэнтериты, пищевые токсикоинфекции (за исключением ботулизма).

По предварительным данным в январе-октябре 2023 года на территории Томской области зарегистрировано 497 человек с болезнью, вызванной вирусом иммунодефицита человека и с бессимптомным инфекционным статусом, вызванным вирусом иммунодефицита человека (ВИЧ).

Субсидии на оплату жилого помещения и коммунальных услуг

	Январь-сентябрь 2023
Число семей, проживающих в Томской области	493699
Количество семей, получивших субсидии на оплату жилого помещения и коммунальных услуг, единиц	38607
из них число семей, получавших субсидии в денежной форме (через банковские счета в банках, организации связи или иным способом)	38607
Общая сумма субсидий населению на оплату жилого помещения и коммунальных услуг, тыс. рублей	
начисленных	580820.4
возмещенных из бюджетов всех уровней	582646.4
Сумма субсидий, выплаченная населению в денежной форме (через банковские счета в банках, организации связи или иным способом)	582646.4
Установленная максимально допустимая доля собственных расходов граждан на оплату жилья, %	22
Среднемесячный размер начисленных субсидий на семью, в рублях	1672

Социальная поддержка гражданам по оплате жилья и коммунальных услуг

По состоянию на 30.09.2023 года в Томской области насчитывалось 144.4 тыс. человек, являющихся носителями социальной поддержки по оплате жилья и коммунальных услуг.

	<i>Число граждан, пользующихся социальной поддержкой – всего, человек</i>	<i>Объем средств, предусмотренных на предоставление социальной поддержки по оплате жилья и коммунальных услуг, тыс. рублей</i>
Всего граждан, имеющих право на социальную поддержку по оплате жилья и коммунальных услуг	178863	1900182.3
в том числе:		
категории граждан, меры социальной поддержки которых осуществляются по обязательствам Российской Федерации	67388	342730.5
категории граждан, меры социальной поддержки которых осуществляются по обязательствам субъекта Российской Федерации	111466	1557312.1
категории граждан, меры социальной поддержки которых осуществляются по нормативным правовым актам местных органов субъекта Российской Федерации	9	139.7

Общая сумма возмещенных средств на предоставление социальной поддержки по оплате жилого помещения и коммунальных услуг из бюджетов всех уровней за январь-сентябрь 2023 года составила 1900176.3 тыс. рублей.

ДЕМОГРАФИЧЕСКАЯ СИТУАЦИЯ

Демографическая ситуация в январе-сентябре 2023 года в Томской области характеризовалась процессом естественной убыли населения, обусловленной превышением числа умерших над числом родившихся, о чем свидетельствуют следующие данные¹⁾:

	Человек ²⁾			На 1000 человек населения	
	январь-сентябрь 2023	январь-сентябрь 2022	прирост (+), снижение (-)	январь-сентябрь 2023	январь-сентябрь 2022
Родившихся	6145	6662	-517	7.8	8.4
Умерших	8838	9703	-865	11.2	12.2
из них детей в возрасте до 1 года	18	27	-9	2.8 ³⁾	3.9 ³⁾
Естественный прирост (+), убыль (-)	-2693	-3041	x	-3.4	-3.8
Браков	5294	5440	-146	6.7	6.9
Разводов	3989	3577	412	5.1	4.5

¹⁾ Здесь и далее в разделе показатели месячной регистрации приведены в пересчете на год.

²⁾ Сведения выгружены из Единого государственного реестра записей актов гражданского состояния (ЕГР ЗАГС). Данные за текущий год могут быть скорректированы.

³⁾ На 1000 родившихся живыми.

В январе-сентябре 2023 года в сравнении с аналогичным периодом 2022 года рождаемость снизилась на 7.8%. Общий коэффициент рождаемости в Томской области составил 7.8 на 1000 человек населения.

Самый высокий показатель рождаемости в январе-сентябре 2023 года зарегистрирован в г. Колпашево, коэффициент рождаемости здесь составил 11.9 на 1000 человек населения.

В январе-сентябре 2023 года в целом по области на 100 человек родившихся приходилось 144 умерших (в 2022 году – 146 умерших).

В январе-сентябре 2023 года в сравнении с аналогичным периодом 2022 года смертность уменьшилась на 8.9%. Общий коэффициент смертности (число умерших на 1000 человек населения) в области составил 11.2.

Самый высокий коэффициент смертности наблюдался в Колпашевском районе (сельское население) – 20.6 на 1000 человек населения.

Естественный прирост населения в январе-сентябре 2023 года наблюдался в Городском округе «Городе Кедровый», сельское население (3 человека) и Томском районе (86 человек).

Во всех остальных муниципальных образованиях области сохраняется естественная убыль населения.

Наибольшая естественная убыль населения отмечена в городском округе «Г. Томск» (1029 человек) и Колпашевском районе (205 человек).

В январе-сентябре 2023 года, в сравнении с аналогичным периодом 2022 года, число заключенных браков уменьшилось на 2.7%, разводов увеличилось на 11.5%.

ДЕМОГРАФИЧЕСКАЯ СИТУАЦИЯ

Общие итоги миграции

	Январь-сентябрь 2023		Справочно январь-сентябрь 2022	
	человек	на 10 тыс. человек населения	человек	на 10 тыс. человек населения
Миграция - всего				
прибывшие	18372	232.3	23643	295.6
выбывшие	24293	307.2	31098	388.8
миграционный прирост (+), снижение (-)	-5921	-74.9	-7455	-93.2
в том числе:				
в пределах России				
прибывшие	13567	171.5	15972	199.7
выбывшие	16605	210.0	19198	240.0
миграционный прирост (+), снижение (-)	-3038	-38.5	-3226	-40.3
внутрирегиональная				
прибывшие	7236	91.5	9104	113.8
выбывшие	7236	91.5	9104	113.8
миграционный прирост (+), снижение (-)	-	-	-	-
межрегиональная				
прибывшие	6331	80.0	6868	85.9
выбывшие	9369	118.5	10094	126.2
миграционный прирост (+), снижение (-)	-3038	-38.5	-3226	-40.3
международная миграция				
прибывшие	4805	60.8	7671	95.9
выбывшие	7688	97.2	11900	148.8
миграционный прирост (+), снижение (-)	-2883	-36.4	-4229	-52.9
в том числе:				
с государствами- участниками СНГ				
прибывшие	4230	53.5	7057	88.2
выбывшие	6990	88.4	10866	135.9
миграционный прирост (+), снижение (-)	-2760	-34.9	-3809	-47.7
со странами дальнего зару- бежья				
прибывшие	575	7.3	614	7.7
выбывшие	698	8.8	1034	12.9
миграционный прирост (+), снижение (-)	-123	-1.5	-420	-5.2

ТОМСКАЯ ОБЛАСТЬ

В январе-сентябре 2023 года в сравнении с аналогичным периодом 2022 года миграционная убыль уменьшилась на 20.5% и составила 5921 человек.

Миграционный прирост населения в январе-сентябре 2023 года наблюдался в Томском районе (413 человек), Зырянском районе (90 человек), Асиновском районе (82 человека), Тегульдетском районе (79 человек), Кривошеинском районе (69 человек), Бакчарском районе (52 человека), Молчановском районе (50 человек), в городском округе «Г. Кедровый» (28 человек), Каргасокском районе (20 человек) и Чаинском районе (11 человек).

Наибольшая миграционная убыль населения отмечена в городском округе «Г. Стрежевой» (280 человек), Первомайском районе (104 человека), Колпашевском районе (80 человек) и Александровском районе (74 человека).

В январе-сентябре 2023 года в результате смены места жительства в страны дальнего зарубежья из области выехало 698 человек.

Международная миграция

человек

	Январь-сентябрь 2023			Справочно январь-сентябрь 2022		
	число при- бывших	число вы- бывших	миграци- онный прирост (+), сниже- ние (-)	число при- бывших	число вы- бывших	миграци- онный прирост (+), сниже- ние (-)
Международная миграция	4805	7688	-2883	7671	11900	-4229
в том числе:						
с государствами- участниками СНГ	4230	6990	-2760	7057	10866	-3809
в том числе:						
Азербайджан	94	111	-17	149	248	-99
Армения	125	198	-73	235	436	-201
Беларусь	5	13	-8	13	24	-11
Казахстан	2458	4221	-1763	4167	5871	-1704
Киргизия	434	758	-324	735	1464	-729
Республика Молдова	5	4	1	5	13	-8
Таджикистан	356	507	-151	532	637	-105
Туркмения	26	31	-5	21	45	-24
Узбекистан	698	1066	-368	1098	1946	-848
Украина	29	81	-52	102	182	-80
со странами дальне- го зарубежья	575	698	-123	614	1034	-420
в том числе:						

ДЕМОГРАФИЧЕСКАЯ СИТУАЦИЯ

	Январь-сентябрь 2023			Справочно январь-сентябрь 2022		
	число при- бывших	число выбыв- ших	миграци- онный прирост (+), сниже- ние (-)	число при- бывших	число выбыв- ших	миграци- онный прирост (+), сниже- ние (-)
Вьетнам	39	57	-18	51	116	-65
Германия	15	17	-2	11	20	-9
Греция	-	-	-	-	1	-1
Грузия	7	17	-10	21	20	1
Израиль	-	-	-	3	-	3
Индия	10	34	-24	22	140	-118
Канада	2	2	-	1	3	-2
Китай	256	196	60	158	271	-113
КНДР	5	-	5	-	1	-1
Латвия	2	2	-	1	1	-
Литва	-	1	-1	4	1	3
Польша	4	3	1	4	3	1
Сербия	1	2	-1	1	2	-1
Сирия	16	20	-4	14	40	-26
США	1	1	-	2	3	-1
Турция	5	9	-4	6	9	-3
Франция	-	-	-	-	-	-
Эстония	2	1	1	1	1	-
другие страны	210	336	-126	314	402	-88

Руководитель

Н.П.Дырко

МЕТОДОЛОГИЧЕСКИЕ ПОЯСНЕНИЯ

ОБОРОТ ОРГАНИЗАЦИЙ

Оборот организаций включает стоимость отгруженных товаров собственного производства, выполненных работ и услуг собственными силами, а также выручку от продажи приобретенных на стороне товаров (без налога на добавленную стоимость, акцизов и аналогичных обязательных платежей).

Объем отгруженных товаров собственного производства представляет собой стоимость товаров, которые произведены юридическим лицом и фактически отгружены в отчетном периоде или отпущены им в порядке продажи, а также прямого обмена на сторону (другим юридическим и физическим лицам), независимо от того, поступили деньги на счет продавца или нет.

Данные по этому показателю представляют совокупность организаций с соответствующим основным видом деятельности и отражают коммерческую деятельность организаций.

Оборот организаций розничной торговли включает выручку от продажи товаров, приобретенных в целях перепродажи (за минусом НДС, налога с продаж и аналогичных обязательных платежей), стоимость отгруженных (переданных) товаров собственного производства, выручку от других видов деятельности (доход от сдачи в аренду зданий, складских и торговых площадей, транспортных средств и оборудования и т.п.). Не включаются в оборот доходы от продажи собственных основных средств, нематериальных активов, валютных ценностей, ценных бумаг.

Оборот организаций оптовой торговли включает выручку от продажи товаров, приобретенных в целях перепродажи (за минусом НДС, налога с продаж и аналогичных обязательных платежей), выручку от реализации посреднических услуг (сумму вознаграждений комиссионеров (поверенных, агентов) за минусом НДС), стоимость отгруженных (переданных) товаров собственного производства, выручку от других видов деятельности (доход от сдачи в аренду зданий, складских и торговых площадей, транспортных средств и оборудования и т.п.). Не включаются в оборот доходы от продажи собственных основных средств, нематериальных активов, валютных ценностей, ценных бумаг.

ПРОМЫШЛЕННОЕ ПРОИЗВОДСТВО

Индекс производства - относительный показатель, характеризующий изменение масштабов производства в сравниваемых периодах. Различают индивидуальные и сводные индексы производства. Индивидуальные индексы отражают изменение выпуска одного продукта и исчисляются как отношение объемов производства данного вида продукта в натурально-вещественном выражении в сравниваемых периодах. Сводный индекс производства характеризует совокупные изменения производства всех видов продукции и отражает изменение создаваемой в процессе производства стоимости в результате изменения только физического объема производимой продукции. Для исчисления сводного индекса производства индивидуальные индексы по конкретным видам продукции поэтапно агрегируются в индексы по видам деятельности, подгруппам, группам, подклассам, классам, подразделам и разделам ОКВЭД2.

Индекс промышленного производства - агрегированный индекс производства по видам деятельности "Добыча полезных ископаемых", "Обрабатывающие производства", "Обеспечение электрической энергией, газом и паром; кондиционирование воздуха", "Водоснабжение; водоотведение, организация сбора и утилизации отходов, деятельность по ликвидации загрязнений" исчисляется на основе данных о динамике производства важнейших товаров-представителей (в натуральном или стоимостном выражении). В качестве весов используется структура валовой добавленной стоимости по видам экономической деятельности 2018 года.

МЕТОДОЛОГИЧЕСКИЕ ПОЯСНЕНИЯ

Объем отгруженных товаров собственного производства, выполненных работ и услуг собственными силами - стоимость отгруженных или отпущенных в порядке продажи, а также прямого обмена (по договору мены) всех товаров собственного производства, работ и услуг, выполненных (оказанных) собственными силами.

Объем отгруженных товаров представляет собой стоимость товаров, которые произведены данным юридическим лицом и фактически отгружены (переданы) в отчетном периоде на сторону (другим юридическим и физическим лицам), включая товары, сданные по акту заказчику на месте, независимо от того, поступили деньги на счет продавца или нет.

Объем работ и услуг, выполненных собственными силами, представляет собой стоимость работ и услуг, оказанных (выполненных) организацией другим юридическим и физическим лицам.

Данные приводятся в фактических отпускных ценах без налога на добавленную стоимость, акцизов и аналогичных обязательных платежей.

Группировки по видам деятельности представляют собой совокупность соответствующих фактических видов деятельности, осуществляемых организациями, независимо от их основного вида деятельности.

СЕЛЬСКОЕ И ЛЕСНОЕ ХОЗЯЙСТВО

Объем производства продукции сельского хозяйства всеми сельхозпроизводителями (публикуется в докладах №1,4,7,10) (сельхозорганизации, крестьянские (фермерские) хозяйства, индивидуальные предприниматели, хозяйства населения) формируется как объем производства готовой продукции растениеводства и животноводства и изменение стоимости незавершенного производства продукции растениеводства и животноводства по видам деятельности "Растениеводство", "Животноводство".

Индекс производства продукции сельского хозяйства (публикуется в докладах №1,4,7,10) - относительный показатель, характеризующий изменение объема производства сельскохозяйственной продукции в сравниваемых периодах. Различают индивидуальные и сводные индексы производства. Индивидуальные индексы отражают изменение производства одного продукта и исчисляются как отношение объемов производства данного вида продукции в натуральном выражении в сравниваемых периодах. Сводный индекс производства характеризует совокупные изменения производства всех видов продукции в результате изменения только физического объема производимой продукции.

Индекс производства продукции сельского хозяйства - агрегированный индекс производства продукции растениеводства и животноводства. Для исчисления индекса производства продукции сельского хозяйства к соответствующему периоду предыдущего года используется показатель ее объема в сопоставимых ценах предыдущего года.

Данные о **поголовье сельскохозяйственных животных, производстве и реализации основных сельскохозяйственных продуктов по всем сельхозпроизводителям** определяются: **по сельскохозяйственным организациям** - на основании сведений форм федерального статистического наблюдения (по субъектам малого предпринимательства - с применением выборочного метода наблюдения); **по хозяйствам населения, крестьянским (фермерским) хозяйствам и индивидуальным предпринимателям** - по материалам выборочных обследований.

Производство скота и птицы на убой (в живом весе) включает проданные сельхозпроизводителями скот и птицу для забоя на мясо, а также забитые в сельскохозяйственных организациях, крестьянских (фермерских) хозяйствах, у индивидуальных предпринимателей, в хозяйствах населения.

ТОМСКАЯ ОБЛАСТЬ

Производство молока характеризуется фактически надоемным сырым коровьим, козьим, овечьим, кобыльим и буйволиным молоком. Молоко, высосанное молодняком при подсосном его содержании, в продукцию не включается.

Производство яиц включает их сбор от всех видов сельскохозяйственной птицы, в том числе и яйца, пошедшие на воспроизводство птицы (инкубация и др.).

В разделе расчет относительных показателей произведен от неокругленных данных.

СТРОИТЕЛЬСТВО

Объем работ, выполненных по виду деятельности "Строительство" - это строительные работы, выполненные организациями собственными силами на основании договоров и (или) контрактов, заключаемых с заказчиками, а также работы, выполненные хозяйственным способом. В стоимость этих работ включаются работы по строительству новых объектов, капитальному и текущему ремонту, реконструкции жилых и нежилых зданий и инженерных сооружений.

Данные приводятся с учетом объемов, выполненных субъектами малого предпринимательства, и объема работ, не наблюдаемых прямыми статистическими методами в строительстве.

Индекс физического объема работ, выполненных по виду деятельности "Строительство", рассчитан в сопоставимых ценах. В качестве сопоставимых цен приняты среднегодовые цены предыдущего года.

Число построенных квартир - количество квартир в законченном строительстве жилых домах квартирного, гостиничного типа и общежитиях, квартир в нежилых зданиях, а также в построенных населением индивидуальных жилых домах.

Общая площадь жилых помещений во введенных в эксплуатацию жилых и нежилых зданиях, жилых домах определяется как сумма площадей всех частей жилых помещений, включая площадь помещений вспомогательного использования, предназначенных для удовлетворения гражданами бытовых и иных нужд, связанных с их проживанием в жилом помещении, площадей лоджий, балконов, веранд, террас, подсчитываемых с соответствующими понижающими коэффициентами, а также жилых и подсобных помещений в построенных населением индивидуальных жилых домах. К помещениям вспомогательного использования относятся кухни, передние, холлы, внутриквартирные коридоры, ванные или душевые, туалеты, кладовые или хозяйственные встроенные шкафы. В домах-интернатах для престарелых и инвалидов, ветеранов, специальных домах для одиноких престарелых, детских домах к подсобным помещениям относятся столовые, буфеты, клубы, читальни, спортивные залы, приемные пункты бытового обслуживания и медицинского обслуживания.

Ввод в действие жилых домов за 2021 год приводится с учетом жилых домов на участках для ведения садоводства.

ТРАНСПОРТ

Объем перевозок (погрузка) грузов - количество грузов в тоннах, перевезенных автомобильным транспортом организаций всех видов экономической деятельности.

Грузооборот транспорта - объем работы автомобильного транспорта организаций всех видов экономической деятельности по перевозкам грузов. Единицей измерения является тонно-километр, т.е. перемещение 1 тонны груза на 1 километр. Исчисляется суммированием произведений массы перевезенных грузов каждой перевозки в тоннах на расстояние перевозки в километрах.

Пассажиروоборот транспорта общего пользования - объем работы транспорта по перевозкам пассажиров, включая оценку перевозок пассажиров, пользующихся правом бесплатного проезда. Единицей измерения является пассажиро-километр, т.е. перемеще-

МЕТОДОЛОГИЧЕСКИЕ ПОЯСНЕНИЯ

ние одного пассажира на 1 километр. Исчисляется суммированием произведений количества пассажиров каждой перевозки на расстояние перевозки в километрах.

Транспорт общего пользования - транспорт, осуществляющий общедоступное транспортное обслуживание населения.

Пассажиروоборот транспорта общего пользования исчисляется как сумма пассажируоборота следующих видов транспорта: железнодорожного, автомобильного, воздушного, морского и внутреннего водного. Транспорт общего пользования - транспорт, осуществляющий общедоступное транспортное обслуживание населения.

Пассажируоборот автомобильного транспорта (автобусов) - объем работы автобусов по перевозке пассажиров по маршрутам регулярных перевозок. Данные приводятся без учета работы заказных автобусов (единичные перевозки по маршруту, определяемому заказчиком, юридическим или физическим лицом: перевозки туристско-экскурсионными автобусами, специальные автобусные перевозки (школьные, вахтовые, доставка работников на коммерческой основе на производственные объекты, удаленные от общих линий городского пассажирского транспорта, в отдаленных районах сельской местности и т.п.).

Пассажируоборот транспорта - объем работы по перевозке пассажиров по маршрутам регулярных перевозок. Данные приводятся без учета работы заказных автобусов (единичные перевозки по маршруту, определяемому заказчиком, юридическим или физическим лицом: перевозки туристско-экскурсионными автобусами, специальные автобусные перевозки (школьные, вахтовые, доставка работников на коммерческой основе на производственные объекты, удаленные от общих линий городского пассажирского транспорта, в отдаленных районах сельской местности и т.п.).

Аварийность на транспорте. Информация по аварийности на транспорте и пострадавших в них людей представлена по данным УГИБДД УМВД России по Томской области.

Аварийность **на автомобильных дорогах и улицах** характеризуется количеством дорожно-транспортных происшествий (ДТП) и числом погибших и раненых в ДТП.

Дорожно-транспортное происшествие - событие, возникшее в процессе движения по дороге транспортного средства и с его участием, при котором погибли или ранены люди.

Раненый - лицо, получившее в месте дорожно-транспортного происшествия телесные повреждения, обусловившие его госпитализацию на срок не менее одних суток, либо необходимость амбулаторного лечения.

Погибшим в дорожно-транспортном происшествии (ДТП) является лицо, погибшее на месте происшествия, либо умершее в течение 30 последующих суток.

РОЗНИЧНАЯ ТОРГОВЛЯ

Оборот розничной торговли - выручка от продажи товаров населению для личного потребления или использования в домашнем хозяйстве за наличный расчет или оплаченных по кредитным карточкам, расчетным чекам банков, по перечислениям со счетов вкладчиков, по поручению физического лица без открытия счета, посредством платежных карт (электронных денег).

Стоимость товаров, проданных (отпущенных) отдельным категориям населения со скидкой, или полностью оплаченных органами социальной защиты, включается в оборот розничной торговли в полном объеме. В оборот розничной торговли не включается стоимость товаров, проданных (отпущенных) из розничной торговой сети юридическим лицам (в том числе организациям социальной сферы, спецпотребителям и т.п.) и индивидуальным предпринимателям, и оборот общественного питания.

Оборот розничной торговли включает данные как по организациям, для которых эта деятельность является основной, так и по организациям других видов деятельности, осу-

ТОМСКАЯ ОБЛАСТЬ

существляющим продажу товаров населению через собственные торговые заведения, или с оплатой через свою кассу. Оборот розничной торговли также включает стоимость товаров, проданных населению индивидуальными предпринимателями и физическими лицами на розничных рынках и ярмарках.

Оборот розничной торговли формируется по данным сплошного федерального статистического наблюдения за организациями, не относящимися к субъектам малого предпринимательства, которые проводятся с месячной периодичностью, ежеквартальных выборочных обследований малых предприятий розничной торговли (за исключением микропредприятий), розничных рынков, а также ежегодных выборочных обследований индивидуальных предпринимателей и микропредприятий с распространением полученных данных на генеральную совокупность объектов наблюдения.

Оборот розничной торговли приводится в фактических продажных ценах, включающих торговую наценку, налог на добавленную стоимость и аналогичные обязательные платежи.

Информация о результатах конъюнктурных обследований организаций розничной торговли (публикуется в докладах № 2, 5, 8, 11). Результаты обследований обобщаются в виде простых и композитных индикаторов деловой активности организаций. В качестве простых индикаторов используются **балансы оценок** показателей (в процентных пунктах), определяемые как разность долей респондентов, отметивших "увеличение" и "уменьшение" показателя по сравнению с предыдущим периодом. Композитным индикатором деловой активности является **индекс предпринимательской уверенности**, характеризующий обобщенное состояние предпринимательского климата в розничной торговле. Он рассчитывается как среднее арифметическое значение балансов оценок (в процентах) фактического экономического состояния организации, уровня складских запасов (берется с обратным знаком) и ожидаемого экономического состояния.

Оборот общественного питания - выручка от продажи собственной кулинарной продукции и покупных товаров без кулинарной обработки населению для потребления, главным образом, на месте, а также организациям и индивидуальным предпринимателям для организации питания различных контингентов населения.

В оборот общественного питания включается стоимость кулинарной продукции и покупных товаров, отпущенных: работникам организаций с последующим удержанием из заработной платы; на дом по заказам населения; на рабочие места по заказам организаций и индивидуальных предпринимателей; транспортным организациям в пути следования сухопутного, воздушного, водного транспорта; для обслуживания приемов, банкетов и т.п.; организациями общественного питания организациям социальной сферы (школам, больницам, санаториям, домам престарелых и т.п.) в объеме фактической стоимости питания; по абонеентам, талонам и т.п. в объеме фактической стоимости питания; стоимость питания в учебных учреждениях, в том числе предоставляемого для отдельных категорий учащихся на льготной основе за счет средств бюджета, включается в объеме фактической стоимости питания.

Оборот общественного питания включает данные как по организациям, для которых эта деятельность является основной, так и по организациям других видов деятельности, осуществляющим продажу кулинарной продукции и покупных товаров для потребления, главным образом, на месте через собственные заведения общественного питания.

Оборот общественного питания формируется по данным сплошного федерального статистического наблюдения за организациями, не относящимися к субъектам малого предпринимательства, которое проводится с месячной периодичностью, ежеквартального выборочного обследования малых предприятий (за исключением микропредприятий), а также ежегодных выборочных обследований индивидуальных предпринимателей и микропредприятий с распространением полученных данных на генеральную совокупность объектов

наблюдения.

Оборот общественного питания приводится в фактических продажных ценах, включающих наценку общественного питания, налог на добавленную стоимость и аналогичные обязательные платежи.

Динамика оборота общественного питания определяется путем сопоставления величины оборота в сравниваемых периодах в сопоставимых ценах.

В соответствии с требованиями системы национальных счетов оборот розничной торговли и оборот общественного питания организаций досчитываются на объемы деятельности, не наблюдаемой прямыми статистическими методами.

РЫНОК ПЛАТНЫХ УСЛУГ НАСЕЛЕНИЮ

Объем платных услуг населению представляет собой денежный эквивалент объема услуг, оказанных резидентами российской экономики (юридическими лицами и гражданами, занимающимися предпринимательской деятельностью без образования юридического лица) гражданам Российской Федерации, а также гражданам других государств (нерезидентам), потребляющим те или иные услуги на территории Российской Федерации. Этот показатель формируется в соответствии с методологией формирования официальной статистической информации об объеме платных услуг населению в разрезе видов услуг, утвержденной приказом Росстата от 29.09.2017г. № 643 на основании данных форм федерального статистического наблюдения и оценки ненаблюдаемой деятельности на рынке услуг.

Данные об объеме платных услуг населению в распределении по видам приведены в соответствии с Общероссийским классификатором продукции по видам экономической деятельности. Динамика объема платных услуг населению определяется путем сопоставления величины объема в сравниваемых периодах в сопоставимых ценах.

ОПТОВАЯ ТОРГОВЛЯ

Оборот оптовой торговли - выручка от реализации товаров, приобретенных ранее на стороне в целях перепродажи юридическим лицам и индивидуальным предпринимателям для профессионального использования (переработки или дальнейшей продажи).

Оборот оптовой торговли приводится в фактических продажных ценах, включающих торговую наценку, налог на добавленную стоимость, акциз, экспортную пошлину, таможенные сборы и аналогичные обязательные платежи. Сумма вознаграждения комиссионеров (поверенных, агентов) отражается по фактической стоимости, включая НДС.

Оборот оптовой торговли включает данные по организациям с основным видом экономической деятельности "оптовая торговля, включая торговлю через агентов, кроме торговли автотранспортными средствами и мотоциклами" и по организациям других видов деятельности, осуществляющих оптовую торговлю.

Оборот оптовой торговли формируется по данным сплошного федерального статистического наблюдения за организациями (предприятиями), не относящимися к субъектам малого предпринимательства, выборочного обследования малых предприятий оптовой торговли (кроме микропредприятий), которые проводятся с месячной периодичностью, а также ежегодных выборочных обследований микропредприятий и индивидуальных предпринимателей с распространением полученных по выборочным обследованиям данных на генеральную совокупность объектов наблюдения.

Кроме того, в соответствии с требованиями системы национальных счетов, оборот оптовой торговли досчитывается на объемы деятельности, не наблюдаемой прямыми статистическими методами.

Динамика оборота оптовой торговли формируется с учетом индекса-дефлятора, при

ТОМСКАЯ ОБЛАСТЬ

расчете которого используется годовая структура оборота оптовой торговли, индексы потребительских цен на отдельные виды товаров, индексы цен производителей промышленных товаров, индексы цен на приобретенные организациями отдельные виды товаров, индекс цен приобретения отдельных видов зерна, а также индексы средних фактических экспортных цен на отдельные топливно-энергетические товары (Методологические положения по расчету индекса-дефлятора оборота оптовой торговли организаций оптовой торговли, утвержденные приказом Росстата от 30.04.2013 № 172).

Объемы оборота оптовой торговли ежеквартально уточняются по результатам выборочного обследования малых предприятий (кроме микропредприятий). Ежегодно (в марте текущего года) по данным годовых форм федерального статистического наблюдения уточняются объемы оборота оптовой торговли за все периоды предыдущего года, его динамика и годовая структура. При уточнении динамики оборота оптовой торговли используется индекс-дефлятор, откорректированный с учетом обновленной годовой структуры оборота оптовой торговли.

ДЕМОГРАФИЯ ОРГАНИЗАЦИЙ

Статистический учет организаций и индивидуальных предпринимателей осуществляется органами государственной статистики с 1992г. на основе сведений об их государственной регистрации. В соответствии с постановлением Правительства Российской Федерации от 17.05.2002г. № 319 государственную регистрацию юридических лиц и индивидуальных предпринимателей осуществляют территориальные органы ФНС России.

Группировка хозяйствующих субъектов осуществляется по коду вида деятельности Общероссийского классификатора видов экономической деятельности (ОКВЭД), заявленному организациями и индивидуальными предпринимателями при государственной регистрации в качестве основного вида деятельности.

ИНВЕСТИЦИИ

(публикуется в докладах № 1,4,7,10)

Финансовые вложения организаций - инвестиции организации в государственные и муниципальные ценные бумаги, ценные бумаги других организаций, в том числе долговые ценные бумаги, в которых дата и стоимость погашения определена (облигации, векселя); вклады в уставные (складочные) капиталы других организаций (в том числе дочерних и зависимых хозяйственных обществ); предоставленные другим организациям займы, депозитные вклады в кредитных организациях, дебиторская задолженность, приобретенная на основании уступки права требования, вклады организации-товарища по договору простого товарищества и пр.

Накопленные финансовые вложения - объем накопленных финансовых вложений, произведенных юридическим лицом с начала их вложения с учетом их изъятия и выбытия в отчетном периоде.

Финансовые вложения, осуществленные организацией, в зависимости от срока погашения займов и кредитов подразделяются на долгосрочные и краткосрочные.

Долгосрочные финансовые вложения - вложения, осуществленные на срок более одного года с намерением получения доходов (дивидендов): инвестиции организаций в доходные активы (ценные бумаги) других организаций, уставные (складочные) капиталы других организаций, созданных на территории Российской Федерации или за ее пределами, государственные ценные бумаги (облигации и другие долговые обязательства) и т.п., а также предоставленные организацией другим организациям займы.

Краткосрочные финансовые вложения - вложения на срок не более одного года, осуществленные с намерением получения доходов (дивидендов): в дочерние и зависимые организации, инвестиции организации в ценные бумаги других организаций, государствен-

ные ценные бумаги и т.п., а также предоставленные другим организациям займы на срок не более одного года и пр.

Инвестиции в основной капитал - совокупность затрат, направленных на строительство, реконструкцию (включая расширение и модернизацию) объектов, которые приводят к увеличению их первоначальной стоимости, приобретение машин, оборудования, транспортных средств, производственного и хозяйственного инвентаря, бухгалтерский учет которых осуществляется в порядке, установленном для учета вложений во внеоборотные активы, инвестиции в объекты интеллектуальной собственности; культивируемые биологические ресурсы.

Данные об инвестициях в основной капитал приведены с учетом инвестиционной деятельности субъектов малого предпринимательства и досчетов объема инвестиций, не наблюдаемых прямыми статистическими методами.

В состав инвестиций в основной капитал включены затраты, осуществленные за счет денежных средств граждан и юридических лиц, привлеченных организациями-застройщиками для долевого строительства.

Затраты на приобретение объектов незавершенного строительства и основных средств на вторичном рынке в объеме инвестиций в основной капитал не учитываются.

Распределение инвестиций в основной капитал по видам экономической деятельности осуществляется в соответствии с классификатором ОКВЭД2, исходя из той сферы деятельности, в рамках которой будут функционировать создаваемые или приобретаемые основные фонды.

Инвестиции в основной капитал учитываются без налога на добавленную стоимость.

Инвестиции в здания (кроме жилых) и сооружения - расходы на строительство зданий и сооружений, которые складываются из выполненных строительных работ и происходящих на них прочих капитальных затрат. При этом в затраты на строительство зданий включается стоимость оборудования и коммуникаций внутри здания, необходимых для его эксплуатации.

Инвестиции в жилые здания и помещения - затраты на строительство жилых помещений, зданий или частей зданий, используемых полностью или главным образом как места проживания: входящих в жилищный фонд (общего назначения, общежития, спальные корпуса школ - интернатов, детских домов, дома для престарелых и инвалидов) и не входящих в жилищный фонд (дома щитовые, садовые дома, помещения контейнерного типа жилые, вагоны-дома передвижные, помещения, приспособленные под жилье (такие как вагоны и кузова железнодорожных вагонов, суда и другие подсобные объекты)).

Инвестиции на улучшение земель - затраты на мелиоративные работы; затраты на проведение культуртехнических работ на землях, не требующих осушения; террасирование крутых склонов; капитальные вложения на коренное улучшение земель; расчистку земельных участков, рекультивацию земли, изменение рельефа (планировку территории), расходы, связанные с предотвращением затопления, расходы, связанные с передачей прав собственности на землю.

Инвестиции в машины, оборудование, транспортные средства - затраты на приобретение машин, транспортных средств, оборудования, производственного и хозяйственного инвентаря, а также затраты на монтаж оборудования на месте его постоянной эксплуатации, проверку и испытание качества монтажа.

Инвестиции в объекты интеллектуальной собственности включают: затраты на научно-исследовательские, опытно-конструкторские и технологические работы, расходы на разведку недр и оценку запасов полезных ископаемых, затраты на создание и приобретение компьютерного программного обеспечения и баз данных, затраты на создание и приобрете-

ТОМСКАЯ ОБЛАСТЬ

ние произведений развлекательного жанра, литературы и искусства.

Инвестиции в произведенные нефинансовые активы - затраты на приобретение юридическими лицами в собственность земельных участков, объектов природопользования, контрактов, договоров аренды, лицензий, деловой репутации ("гудвилла") и деловых связей (маркетинговых активов). Затраты на приобретение земельных участков и объектов природопользования отражаются на основе документов, выданных государственными органами по земельным ресурсам и землеустройству согласно оплаченным или принятым к оплате счетам.

ЦЕНЫ

Индекс потребительских цен и тарифов на товары и услуги (ИПЦ) характеризует изменение во времени общего уровня цен и тарифов на товары и услуги, приобретаемые населением для непроизводственного потребления. Измеряет отношение стоимости фиксированного перечня товаров и услуг в ценах текущего периода к его стоимости в ценах предыдущего периода.

Индекс потребительских цен рассчитывается на базе данных регистрации цен на 509 видов товаров (услуг)-представителей, которая осуществляется 21-25 числа каждого месяца.

Базовый индекс потребительских цен (БИПЦ) исключает изменения цен на отдельные товары и услуги, подверженные влиянию факторов, которые носят административный, а также сезонный характер.

Стоимость фиксированного набора потребительских товаров и услуг для межрегиональных сопоставлений покупательной способности населения исчисляется на основе единых, установленных в целом по России, условных объемов потребления товаров и услуг, а также средних цен на них по Томской области. В состав набора включены 83 наименования товаров и услуг, в том числе 30 видов продовольственных товаров, 41 вид непродовольственных товаров и 12 видов услуг.

Стоимость условного (минимального) набора продуктов питания отражает межрегиональную дифференциацию уровней потребительских цен на продукты питания, входящие в него. При ее расчете используются единые, установленные в целом по России, условные объемы потребления продуктов питания и средние потребительские цены на них по Томской области (публикуется в докладах № 3,6,9,12).

Индексы цен на первичном и вторичном рынках жилья рассчитываются на основе зарегистрированных цен на вновь построенные квартиры и на квартиры функционирующего жилого фонда, находящиеся в собственности, если они являются объектами совершения рыночных сделок.

Наблюдение ведется по выборочному кругу организаций, осуществляющих операции с недвижимостью в отдельных городах Томской области. При регистрации цен на квартиры учитываются их количественные и качественные характеристики.

Индекс цен производителей промышленных товаров рассчитывается на основании регистрации цен на товары (услуги)-представители в базовых организациях. Цены производителей представляют собой фактически сложившиеся на момент регистрации цены указанных организаций на произведенные и отгруженные товары (оказанные услуги), предназначенные для реализации на внутреннем рынке (без косвенных товарных налогов - налога на добавленную стоимость, акциза и т.п.).

Рассчитанные по товарам (услугам)-представителям индексы цен производителей последовательно агрегируются в индексы цен соответствующих видов, групп, классов, разделов экономической деятельности. В качестве весов используются данные об объеме отгрузки в стоимостном выражении за базисный период.

МЕТОДОЛОГИЧЕСКИЕ ПОЯСНЕНИЯ

Индекс цен производителей промышленных товаров - сводный показатель, агрегированный по видам деятельности "Добыча полезных ископаемых", "Обрабатывающие производства", "Обеспечение электрической энергией, газом и паром; кондиционирование воздуха", "Водоснабжение; водоотведение, организация сбора и утилизации отходов, деятельность по ликвидации загрязнений".

Индексы цен на приобретенные промышленными организациями отдельные виды товаров рассчитываются на основании регистрации цен на товары-представители по установленной номенклатуре. Средняя цена приобретения включает, помимо цены производства, налог на добавленную стоимость, акциз, транспортные, сбытовые, посреднические и другие расходы. Построение индексов цен приобретения осуществляется по сопоставимому кругу видов товаров в отчетном и базисном периоде и предусматривает систему взвешивания на основе данных о количестве приобретенной продукции за предыдущий год.

Индекс цен производителей сельскохозяйственной продукции исчисляется на основании регистрации в отобранных для наблюдения сельскохозяйственных организациях цен на основные виды товаров-представителей, реализуемых заготовительным, перерабатывающим организациям, на рынке, через собственную торговую сеть, населению непосредственно с транспортных средств, на ярмарках, биржах, аукционах, организациям, коммерческим структурам и т.п. Цены производителей сельскохозяйственной продукции приводятся с учетом надбавок и скидок за качество реализованной продукции без расходов на транспортировку, экспедирование, погрузку и разгрузку продукции, а также без налога на добавленную стоимость.

Сводный индекс цен на продукцию (затраты, услуги) инвестиционного назначения рассчитывается как агрегированный показатель из индексов цен производителей на строительную продукцию, приобретения машин и оборудования инвестиционного назначения и на прочую продукцию (затраты, услуги) инвестиционного назначения, взвешенных по доле этих элементов в общем объеме инвестиций в основной капитал.

Индекс цен производителей на строительную продукцию формируется из индексов цен на строительно-монтажные работы и на прочие затраты, включенные в сводный сметный расчет строительства, взвешенных по доле этих элементов в общем объеме инвестиций в жилища, здания и сооружения. Расчет индекса цен на строительно-монтажные работы проводится на основе данных формы отчетности о ценах на материалы, детали и конструкции, приобретенные базовыми подрядными организациями, а также на базе технологических моделей, разработанных по видам экономической деятельности с учетом территориальных особенностей строительства.

Индекс цен приобретения машин и оборудования инвестиционного назначения исчисляется по данным об изменении цен производителей этого оборудования, а также транспортных расходов, ставки налога на добавленную стоимость и других расходов.

Индекс цен на прочую продукцию (затраты, услуги) инвестиционного назначения определяется из индексов цен на основные составляющие этих работ (проектно-изыскательские работы, затраты на разведочное бурение, на формирование рабочего, продуктивного и племенного стада и другие затраты).

Индекс тарифов на грузовые перевозки характеризует изменение фактически действующих тарифов на грузовые перевозки за отчетный период без учета изменения за этот период структуры перевезенных грузов по разнообразным признакам: по виду и размеру отправки груза, скорости доставки, расстоянию перевозки, территории перевозки, типу подвижного состава, степени использования его грузоподъемности и др.

Сводный индекс тарифов на грузовые перевозки всеми видами транспорта рассчитывается исходя из индексов тарифов на перевозку грузов отдельными видами транспорта (железнодорожным, трубопроводным, морским, внутренним водным, автомобильным, воздушным), взвешенных на объемы доходов от перевозки грузов соответствующим видом

ТОМСКАЯ ОБЛАСТЬ

транспорта за базисный период. По каждому виду транспорта регистрируются тарифы на услуги-представители. За услугу-представитель принимается перевозка одной тонны массового груза определенным видом транспорта на фиксированное расстояние. Регистрация тарифов осуществляется в выборочной совокупности транспортных организаций.

Индекс тарифов на услуги связи для юридических лиц (публикуются в докладах № 3,6,9,12) характеризует общее изменение тарифов на услуги связи для различных категорий пользователей (бюджетных и коммерческих организаций).

ФИНАНСЫ

Бюджет - форма образования и расходования денежных средств, предназначенных для финансового обеспечения задач и функций государства и местного самоуправления.

Бюджет субъекта Российской Федерации (региональный бюджет) и бюджет территориального государственного внебюджетного фонда предназначены для исполнения расходных обязательств субъекта Российской Федерации.

Консолидированный бюджет субъекта Российской Федерации образуют бюджет субъекта Российской Федерации и свод бюджетов муниципальных образований, входящих в состав субъекта Российской Федерации (без учета межбюджетных трансфертов между этими бюджетами).

Доходы бюджета - поступающие в бюджет денежные средства, за исключением средств, являющихся в соответствии с Бюджетным кодексом Российской Федерации источниками финансирования дефицита бюджета.

Расходы бюджета - выплачиваемые из бюджета денежные средства, за исключением средств, являющихся в соответствии с Бюджетным кодексом Российской Федерации источниками финансирования дефицита бюджета.

Дефицит бюджета - превышение расходов бюджета над его доходами.

Профицит бюджета - превышение доходов бюджета над его расходами.

Налог - обязательный, индивидуально безвозмездный платеж, взимаемый с организаций и физических лиц в форме отчуждения принадлежащих им на праве собственности, хозяйственного ведения или оперативного управления денежных средств в целях финансового обеспечения деятельности государства и (или) муниципальных образований.

Сбор - обязательный взнос, взимаемый с организаций и физических лиц, уплата которого является одним из условий совершения в отношении плательщиков сборов государственными органами, органами местного самоуправления, иными уполномоченными органами и должностными лицами юридически значимых действий, включая предоставление определенных прав или выдачу разрешений (лицензий), либо уплата которого обусловлена осуществлением в пределах территории, на которой введен сбор, отдельных видов предпринимательской деятельности.

Федеральные налоги и сборы - налоги и сборы, устанавливаемые Налоговым кодексом Российской Федерации и обязательные к уплате на всей территории Российской Федерации.

Региональные налоги - налоги, устанавливаемые Налоговым кодексом Российской Федерации и законами субъектов Российской Федерации о налогах и обязательные к уплате на территориях соответствующих субъектов Российской Федерации.

Местные налоги и сборы - налоги и сборы, устанавливаемые Налоговым кодексом Российской Федерации и нормативными правовыми актами представительных органов муниципальных образований о налогах и сборах и обязательные к уплате на территориях соответствующих муниципальных образований.

МЕТОДОЛОГИЧЕСКИЕ ПОЯСНЕНИЯ

Специальные налоговые режимы предусматривают особый порядок определения элементов налогообложения, а также освобождение от обязанности по уплате отдельных налогов и сборов и применяются в случаях и порядке, которые предусмотрены Налоговым кодексом Российской Федерации и иными актами законодательства о налогах и сборах.

К **налогам со специальным налоговым режимом** относятся: единый налог на вмененный доход для отдельных видов деятельности, единый сельскохозяйственный налог, налоги и платежи, взимаемые в связи с применением упрощенной системы налогообложения, системы налогообложения при выполнении соглашений о разделе продукции, патентной системы налогообложения.

Сальдированный финансовый результат (прибыль (+) убыток (-)) - конечный финансовый результат, выявленный на основании бухгалтерского учета всех хозяйственных операций организаций, представляет собой сумму сальдированного финансового результата (прибыль (+), убыток (-)) от продажи товаров, продукции (работ, услуг), основных средств, иного имущества организаций и прочих доходов, уменьшенных на сумму прочих расходов.

Темпы изменения сальдированного финансового результата отчетного периода по сравнению с соответствующим периодом предыдущего года рассчитаны по сопоставимому кругу организаций; с учетом корректировки данных соответствующего периода предыдущего года, исходя из изменений учетной политики, законодательных актов и др. в соответствии с методологией бухгалтерского учета. Прочерк означает, что в одном или обоих сопоставляемых периодах был получен отрицательный сальдированный финансовый результат.

Суммарная задолженность по обязательствам - кредиторская задолженность и задолженность по кредитам банков и займам.

Кредиторская задолженность - задолженность по расчетам с поставщиками и подрядчиками за поступившие материальные ценности, выполненные работы и оказанные услуги, в том числе задолженность, обеспеченная векселями выданными; задолженность по расчетам с дочерними и зависимыми обществами по всем видам операций; с рабочими и служащими по оплате труда, представляющая собой начисленные, но не выплаченные суммы оплаты труда; задолженность по отчислениям на государственное социальное страхование, пенсионное обеспечение и медицинское страхование работников организации, задолженность по всем видам платежей в бюджет и внебюджетные фонды; задолженность организации по платежам по обязательному и добровольному страхованию имущества и работников организации и другим видам страхования, в которых организация является страхователем; авансы полученные, включающие сумму полученных авансов от сторонних организаций по предстоящим расчетам по заключенным договорам, а также штрафы, пени и неустойки, признанные организацией или по которым получены решения суда (арбитражного суда) или другого органа, имеющего в соответствии с законодательством Российской Федерации право на принятие решения об их взыскании, и отнесенные на финансовые результаты организации, непогашенные суммы заемных средств, подлежащие погашению в соответствии с договорами.

Дебиторская задолженность - задолженность по расчетам с покупателями и заказчиками за товары, работы и услуги, в том числе задолженность, обеспеченная векселями полученными; задолженность по расчетам с дочерними и зависимыми обществами; суммы уплаченных другим организациям авансов по предстоящим расчетам в соответствии с заключенными договорами; задолженность по расчетам с прочими дебиторами, включающая в себя задолженность финансовых и налоговых органов (в том числе по переплате по налогам, сборам и прочим платежам в бюджет); задолженность работников организации по предоставленным им ссудам и займам за счет средств этой организации или кредита (ссуды на индивидуальное и кооперативное жилищное строительство, приобретение и благоустройство садовых участков, беспроцентные ссуды молодым семьям на улучшение жилищных условий или обзаведение домашним хозяйством и др.); задолженность подотчет-

ТОМСКАЯ ОБЛАСТЬ

ных лиц; поставщиков по недостаткам товарно-материальных ценностей, обнаруженным при приемке; задолженность по государственным заказам, федеральным программам за поставленные товары, работы и услуги, а также штрафы, пени и неустойки, признанные должником, или по которым получены решения суда (арбитражного суда) или другого органа, имеющего в соответствии с законодательством Российской Федерации право на принятие решения об их взыскании, и отнесенные на финансовые результаты организации.

УРОВЕНЬ ЖИЗНИ НАСЕЛЕНИЯ

Расчет показателей **денежных доходов и расходов населения** производится в соответствии с Методологическими положениями по расчету показателей денежных доходов и расходов населения, утвержденными приказом Росстата от 02.07.2014 № 465 с изменениями от 20.11.2018. Информация публикуется ежеквартально в соответствии с распоряжением Правительства Российской Федерации от 20.03.2019 № 469-р (публикуется в докладах № 1, 4, 7, 10).

Данные о денежных доходах и расходах населения формируются на основе официальной статистической информации о произведенных выплатах денежных средств населению и полученных от населения денежных средствах с использованием данных регулярной статистической отчетности хозяйствующих субъектов, органов государственного управления и финансовых учреждений, а также с использованием системы дооценок объемов доходов и расходов населения в неформальном секторе экономики. При отсутствии ряда показателей в необходимые сроки (это касается в основном банковских данных) производится их оценка.

При публикации объема денежных доходов и расходов населения за отчетный период производится уточнение предварительных показателей за предыдущий период. Пересмотр квартальных данных осуществляется по итогам разработки годового баланса денежных доходов и расходов населения.

Денежные доходы населения включают доходы лиц, работающих по найму; доходы от самостоятельной занятости (доходов от предпринимательской деятельности и другой производственной деятельности); социальные выплаты (пенсии, пособия, стипендии и другие выплаты); доходы от собственности (дивиденды, проценты, начисленные по денежным средствам на банковских счетах физических лиц в кредитных организациях; выплата доходов по государственным и другим ценным бумагам; инвестиционный доход (доход от собственности держателей полисов); прочие денежные поступления.

Среднедушевые денежные доходы исчисляются делением общей суммы денежных доходов на численность постоянного населения.

Реальные денежные доходы - относительный показатель, характеризующий динамику денежных доходов населения по сравнению с изменением цен на товары и услуги и исчисленный путем деления индекса номинального размера денежных доходов населения (т.е. фактически сложившегося в отчетном периоде) на индекс потребительских цен за соответствующий временной период.

Реальные располагаемые денежные доходы - относительный показатель, характеризующий динамику располагаемых денежных доходов населения (денежные доходы за вычетом обязательных платежей) по сравнению с изменением цен на товары и услуги и исчисленный путем деления индекса номинального размера располагаемых денежных доходов населения (т.е. фактически сложившегося в отчетном периоде) на индекс потребительских цен за соответствующий временной период.

Денежные расходы населения - включают расходы на покупку товаров и оплату услуг, платежи за товары (работы, услуги) зарубежным поставщикам за безналичный и наличный расчет, включая сальдо трансграничной Интернет-торговли; расходы на оплату обязательных платежей и разнообразных взносов; прочие расходы населения.

МЕТОДОЛОГИЧЕСКИЕ ПОЯСНЕНИЯ

Величина прожиточного минимума в соответствии с Федеральным законом от 24 октября 1997г. № 134-ФЗ "О прожиточном минимуме в Российской Федерации" представляет собой стоимостную оценку потребительской корзины, а также обязательные платежи и сборы.

Величина прожиточного минимума определяется ежеквартально и устанавливается Правительством Российской Федерации - в целом по Российской Федерации; в порядке, установленном законами субъектов Российской Федерации, - в субъектах Российской Федерации.

Расчет величины прожиточного минимума соответствует порядку, введенному с 2013г. Федеральным законом от 3 декабря 2012г. № 233-ФЗ "О внесении изменений в Федеральный закон "О прожиточном минимуме в Российской Федерации". Согласно основным положениям указанного закона в составе потребительской корзины определяются: продукты питания - в натуральных показателях, непродовольственные товары и услуги - в соотношении со стоимостью продуктов питания (в объеме по 50% от стоимости продуктов питания).

Расчет стоимости потребительской корзины осуществляется согласно методическим рекомендациям по определению потребительской корзины для основных социально-демографических групп населения в субъектах Российской Федерации, утвержденным постановлением Правительства Российской Федерации от 28 января 2013г. № 54.

Среднемесячная номинальная заработная плата работников организаций исчисляется делением фонда начисленной заработной платы работников на среднесписочную численность работников и на количество месяцев в периоде.

В фонд заработной платы включаются начисленные суммы в денежной и неденежной формах за отработанное и неотработанное время, доплаты и надбавки, премии и единовременные поощрения, компенсационные выплаты, связанные с режимом работы и условиями труда, а также оплата питания и проживания, имеющая систематический характер. Темпы роста (снижения) среднемесячной номинальной заработной платы рассчитываются по сопоставимой совокупности организаций отчетного и предыдущих периодов.

Реальная заработная плата характеризует покупательную способность заработной платы в отчетном периоде в связи с изменением цен на потребительские товары и услуги по сравнению с базисным периодом. Для этого рассчитывается индекс реальной заработной платы путем деления индекса номинальной заработной платы на индекс потребительских цен за один и тот же временной период.

Оценка среднемесячной заработной платы за текущий период производится расчетным путем на основании отчетных данных предыдущего периода, динамического ряда темпов изменения данных соответствующего периода в предыдущие годы. При получении отчетных данных ранее опубликованные оценочные данные о среднемесячной заработной плате корректируются.

Просроченной задолженностью по заработной плате считаются фактически начисленные работникам суммы заработной платы, но не выплаченные в срок, установленный коллективным договором или договором на расчетно-кассовое обслуживание, заключенным с банком. Число дней задержки считается, начиная со следующего дня после истечения этого срока.

С февраля 2017г. данные разрабатываются в соответствии с ОКВЭД2 по следующим видам экономической деятельности: растениеводство и животноводство, охота и предоставление соответствующих услуг в этих областях; лесозаготовки; рыболовство и рыбоводство; добыча полезных ископаемых; обрабатывающая промышленность; обеспечение электрической энергией, газом и паром; кондиционирование воздуха; водоснабжение; водоотведение, организация сбора и утилизации отходов, деятельность по ликвидации загрязнений; строительство; транспорт; управление недвижимым имуществом за вознаграждение и на

ТОМСКАЯ ОБЛАСТЬ

договорной основе; научные исследования и разработки; образование; деятельность в области здравоохранения и социальных услуг; деятельность в области культуры, искусства, отдыха и развлечений, теле- и радиовещания.

Средний размер назначенных пенсий определяется делением общей суммы назначенных пенсий на численность пенсионеров (по данным Пенсионного фонда Томской области).

Реальный размер назначенных пенсий рассчитывается путем корректировки среднего размера назначенных пенсий на индекс потребительских цен за соответствующий временной период.

Информация о **социальной защите населения** публикуется в докладах №1,4,7,10.

Субсидии на оплату жилого помещения и коммунальных услуг являются адресным видом социальной помощи и предоставляются гражданам органами государственной власти субъектов Российской Федерации и органами местного самоуправления в случае, если их расходы на оплату жилого помещения и коммунальных услуг, рассчитанные исходя из размера регионального стандарта нормативной площади жилого помещения, используемой для расчета субсидий, и размера регионального стандарта стоимости жилищно-коммунальных услуг, превышают величину, соответствующую максимально допустимой доле расходов граждан на оплату жилого помещения и коммунальных услуг в совокупном доходе семьи.

ЗАНЯТОСТЬ И БЕЗРАБОТИЦА

Численность рабочей силы - лица в возрасте 15 лет и старше, которые в рассматриваемый период (обследуемую неделю) считаются занятыми или безработными.

Занятые - лица в возрасте 15 лет и старше, которые в обследуемую неделю выполняли любую деятельность (хотя бы один час в неделю), связанную с производством товаров или оказанием услуг за плату или прибыль. В численность занятых включаются также лица, временно отсутствовавшие на рабочем месте в течение короткого промежутка времени и сохранившие связь с рабочим местом во время отсутствия.

К **безработным** (в соответствии со стандартами Международной Организации Труда - МОТ) относятся лица в возрасте 15 лет и старше, которые в рассматриваемый период удовлетворяли одновременно следующим критериям: а) не имели работы (доходного занятия); б) занимались поиском работы в течение четырех недель, предшествующих обследуемой неделе, т.е. обращались в государственную или коммерческую службы занятости, использовали или помещали объявления в СМИ и Интернете, непосредственно обращались к администрации организации или работодателю, использовали личные связи или предпринимали шаги к организации собственного дела (поиск земли, зданий, машин и оборудования, сырья, финансовых ресурсов, обращение за разрешениями, лицензиями и т.п.); в) были готовы приступить к работе в течение обследуемой недели. Обучающиеся в образовательных учреждениях, пенсионеры и инвалиды учитывались в качестве безработных, если они не имели работы, занимались поиском работы и были готовы приступить к ней.

Информация о численности рабочей силы, занятых и общей численности безработных (применительно к стандартам МОТ) подготавливается по материалам выборочных обследований рабочей силы (обследований населения по проблемам занятости) с ежемесячной периодичностью (по состоянию на вторую неделю). Обследование проводится во всех субъектах Российской Федерации на основе выборочного метода наблюдения с последующим распространением итогов на всю численность населения обследуемого возраста.

Безработные, зарегистрированные в государственных учреждениях службы занятости населения, - трудоспособные граждане, не имеющие работы и заработка (трудового дохода), проживающие на территории Российской Федерации, зарегистрированные в

МЕТОДОЛОГИЧЕСКИЕ ПОЯСНЕНИЯ

государственных учреждениях службы занятости населения по месту жительства в целях поиска подходящей работы, ищущие работу и готовые приступить к ней. Информация о численности безработных, получивших официальный статус в государственных учреждениях службы занятости населения, разрабатывается Департаментом труда и занятости населения Томской области.

Уровень безработицы - отношение численности безработных к численности рабочей силы (занятых и безработных), рассчитанное в процентах.

Уровень зарегистрированной безработицы - отношение численности безработных, зарегистрированных в государственных учреждениях службы занятости населения, к численности рабочей силы, в процентах. Расчет производится по данным Департаментом труда и занятости населения Томской области.

Число замещенных рабочих мест в организациях определяется как суммарное количество среднесписочной численности работников, средней численности внешних совместителей и средней численности работников, выполнявших работы по договорам гражданско-правового характера. Число замещенных рабочих мест определяется без учета внутреннего совместительства.

Численность требуемых работников на вакантные рабочие места - количество работников, которых предполагается принять на вакантные рабочие места.

Нагрузка незанятого населения на 100 заявленных вакансий рассчитывается как отношение численности лиц, не занятых трудовой деятельностью, состоящих на учете в государственных учреждениях службы занятости населения, к 100 вакансиям, сообщенным работодателями в эти учреждения.

Заявленная работодателями потребность в работниках - число вакансий (требуемых работников), сообщенных работодателями в государственные учреждения службы занятости населения.

ДЕМОГРАФИЯ

Естественное движение населения - обобщенное название совокупности рождений и смертей, изменяющих численность населения так называемым естественным путем. К естественному движению населения относят также браки и разводы, хотя они не меняют численность населения, но учитываются в том же порядке, что и рождения и смерти.

Сведения о **рождениях, смертях, браках, разводах** получают на основании статистической разработки данных, содержащихся в записях актов о рождении, смерти, заключении и расторжении брака, составляемых органами записи актов гражданского состояния (далее ЗАГС). В число родившихся включены только родившиеся живыми.

Предварительные (помесячные) данные разрабатываются по дате регистрации события в органах ЗАГС без учета окончательных медицинских свидетельств о смерти. Годовые данные разрабатываются по дате свершения события с учетом запоздалой регистрации и окончательных медицинских свидетельств о смерти.

Источником информации о **причинах смерти** являются записи в медицинских свидетельствах о смерти, составляемых врачом относительно заболевания, несчастного случая, убийства, самоубийства и другого внешнего воздействия, послужившего причиной смерти, а также записи актов о смерти.

С 1 января 2011г. разработка записей актов о смерти по причинам производится применительно к Краткой номенклатуре причин смерти 2010, основанной на Международной статистической классификации болезней и проблем, связанных со здоровьем, X пересмотра (1989г.).

В соответствии со статьей 13.1 Федерального закона "Об актах гражданского состоя-

ТОМСКАЯ ОБЛАСТЬ

ния" от 15.11.1997 № 143-ФЗ с 1 октября 2018г. был введен в действие Единый государственный реестр записей актов гражданского состояния (ЕГР ЗАГС). Согласно статье 13.2 указанного Федерального закона Росстат с 1 октября 2018г. получает сведения о государственной регистрации рождений, смертей, заключения и расторжения браков из данного реестра.

Коэффициенты естественного движения населения

Общие коэффициенты рождаемости и смертности - отношение соответственно числа родившихся (живыми) и числа умерших к среднегодовой численности населения. Исчисляются на 1000 человек населения.

Коэффициент естественного прироста - разность общих коэффициентов рождаемости и смертности.

Общие коэффициенты брачности и разводимости - отношение числа зарегистрированных браков и разводов к среднегодовой численности населения. Исчисляются на 1000 человек населения.

Коэффициенты смертности по причинам смерти - отношение числа умерших от указанных причин смерти к среднегодовой численности населения. Исчисляются на 100000 человек населения.

Коэффициент младенческой смертности исчисляется как сумма двух составляющих, первая из которых - отношение числа умерших в возрасте до одного года из поколения родившихся в том году, для которого вычисляется коэффициент, к общему числу родившихся в том же году; а вторая - отношение числа умерших в возрасте до одного года из поколения родившихся в предыдущем году, к общему числу родившихся в предыдущем году. Исчисляется на 1000 родившихся живыми.

Все коэффициенты приведены в пересчете на год.

МИГРАЦИЯ

Данные о **миграции** получены в результате разработки поступающих от территориальных органов Министерства внутренних дел Российской Федерации форм федерального статистического наблюдения (с 2019 г.), которые составляются при регистрации и снятии с регистрационного учета населения по месту жительства и при регистрации по месту пребывания на срок 9 месяцев и более. Формирование числа выбывших осуществляется автоматически в процессе электронной обработки данных о миграции населения при перемещениях в пределах Российской Федерации, а также по истечении срока пребывания у мигрантов независимо от места прежнего жительства.

Сведения о **вынужденных переселенцах, беженцах и лицах, получивших временное убежище** приведены по данным УМВД России по Томской области в отношении лиц, официально получивших этот статус в ее региональных подразделениях.

**СОЦИАЛЬНО - ЭКОНОМИЧЕСКОЕ ПОЛОЖЕНИЕ
ТОМСКОЙ ОБЛАСТИ**

за январь-октябрь 2023 года

Выпуск 10

Доклад

Выпуск подготовил отдел сводных статистических работ и общественных связей
совместно с отделами
Территориального органа Федеральной службы государственной
статистики по Томской области

тел. 52 71 90

634050 г.Томск, ул.Гагарина, 56, 5 декабря 2023 г., тираж 17 экз.